Alto Madeira

Fundador dos Diários Associados: ASSIS CHATEAUBRIAND

ANO LXV — Porto Velho — domingo, 6 — 2.ª feira, 7 de fevereiro de 1983 — N.º 14.442

Modesto quer beneficiar Ro

Visitando Rondônia pela primeira vez após a instalação do Congresso, o senador Calvão Modesto disse que a bancada pedessista está atenta para os projetos que visem o benefício da região. Ele retorna a Brasília após o carnaval. Antes fará visitas aos municípios da BR, onde manterá contatos com as bases.

Página 5.

DITADURA NO FERROVIÁRIO

(É A ACUSAÇÃO DE SÓCIOS)

Associados do Ferroviário estão criticando duramente o presidente Albino Nascimento, acusando-o de vir agindo de maneira ditatorial, na questão do licenciamento do clube da 1a. Divisão do Futebol.

"Queremos ser ouvidos", disseram vários associados.

Página 8.

Nascimento, agora acusado pelos ferroviários.

A EMBRAPA E OS PROBLEMAS DA CAFEICULTURA

O problemas da cafeicultura rondoniense vêm sendo tratados por uma equipe especial da Embrapa, com pesquisas inclusive sobre o tipo de árvore produtora do café para o solo de Rondônia e o tratamento das pragas que atacam esta cultura. Veja na página 7 do 1o.

VEREADORES RECLAMAM DA NOVA CÂMARA

Os vereadores estão dispostos a pedir ao governador Jorge Teixeira que mande complementar as obras na Câmara Municipal que está sendo construída no bairro do Embratel.

Para alguns no entanto, o problema é que os vereadores não querem sair do centro da cidade, mesmo com a atual sede legislativa sem oferecer condições ao funcionamento do Poder.

Na página 3.

O novo prédio da Câmara, guarnecido pelas torres da Embratel. (Foto Pereira).

CARNAVAL

DOMINGO MAGRO TEM ENSAIOS

Um "Domingo Magro" de pouco movimento para o carnaval deste ano, mas a promessa de que alguns blocos deverão sair para um ensaio no piso da avenida Farquhar onde daqui a oito dias a cidade vai aplaudir a passagem de blocos e escolas de samba na disputa que acontece todos os anos e que agora tem a luta maior entre Caiari e Diplomatas.

CRIANÇA: UM TEMA PARA DISCUTIR

Criança, tema do ALTO MADEIRA. (Foto João Alberto).

O AM inicia hoje a publicação de um material especial sobre a criança. Será uma sequência de quatro páginas, a inicial, na 1.ª do 2.º caderno.

FLA NO DESESPERO PELA CLASSIFICAÇÃO

O Flamengo joga hoje contra o Paissandu, em Belém, suas chances de classificação na Taça de Ouro, depois de dois empates consecutivos. Mas enquanto o Fla está em situação difícil, o América carioca pode ser o primeiro a se classificar, dependendo da vitória, hoje, contra o Vila Nova, no Caio Martins.

O melhor clássico, no entanto, fica para o Maracanã, onde o Vasco pega o Cruzeiro, que venceu por goleada, quarta-feira. O rateio da loteria é de 720 milhões.

O Atlético-MG espera provar que a má fase do início da competição já passou, goleando o Rio Branco neste domingo, às 17 horas, no Mineirão, pelo grupo F da Taça de Ouro. O pentacampeão mineiro, depois de dois resultados negativos — derrota para o América e empate para o Juventus — derrotou o Vila Nova e o técnico Paulinho de Almeida acredita que o time começou a encontrar seu verdadeiro futebol.

O Esporte na página 8.

O tema central chama atenção para a violência.

Igreja lança Campanha Fraternidade

Já está sendo distribuído pela Arquidiocese o material publicitário sobre a 20a. Campanha da Fraternidade, promovida pela CNBB e que teve a primeira edição em 1964. O tema central da Campanha será "Fraternidade Sim, Violência Não". Veja o assunto na página 3 do 1o.

NA RUA

DEPUTADOS

Cada deputado estadual, conforme o AM publicou ontem, vai ganhar 2/3 dos federais. Ou seja: vai ficar em torno de 1,2 milhão de cruzeiros incluindo aí os salários representação, telefones, etc. Mas a decisão final sobre o quanto só será anunciada nos próximos dias.

VEREADORES

Bom, então um vereador vai ficar em torno de 800 mil cruzeiros, o que pode representar um bom subsídio para os ocupantes do velho prédio da ladeira Comendador Centeno.

FLORESTAS

O Instituto Brasileiro de Desenvolvimento Florestal, IBDF, através de sua Delegacia Estadual vem dando continuidade à sua política conservacionista no Estado de Rondônia.

Como se sabe, o Estado possui, criadas por decreto presidencial, três grandes Unidades de Conservação, destinadas a proteger e manter inalteradas amostras significativas dos ecossistemas desta região, em outras palavras, estas Unidades de Conservação devem permanecer intocadas pelas ações predatórias do homem, permitindo que no seu interior continue existindo as condições naturais capazes de assegurar a manutenção daqueles ambientes próprios ao desenvolvimento da flora e da fauna.

Estas Unidades de Conservação se dividem em duas categorias de manejo; Reserva Biológica e Parque Nacional. Ambas tem as mesmas finalidades de proteção dos recursos naturais mas diferem em alguns pontos do manejo, enquanto em um Parque Nacional é permitida e mesmo até estimulada a visitação pública, o visitante tem a oportunidade de manter contato com um ambiente em seu estado natural inalterado e ao mesmo tempo receber, por meio do programa de Interpretação Ambiental informações sobre a flora e a fauna, suas interrelações e o significado dos fenômenos naturais ocorrentes na área do Parque Nacional.

Já as Reservas Biológicas destinam-se, além da proteção, exclusivamente aos programas de investigações científicas naqueles ambientes naturais inalterados e desta forma, são admitidos apenas pesquisadores que desenvolvem um programa de pesquisa préviamente aprovado pelo Departamento de Parques Nacionais e Reservas Equivalentes do IBDF.

O Estado de Rondônia possui atualmente três Unidades de Conservação com áreas protegidas de mais de 1 700 ha., todas sob administração do IBDF.

A primeira área protegida criada no Estado, a Reserva Biológica do Jarú com 168 150 ha., foi estabelecida em 1979 e está situada nordeste de Rondônia compreendida entre a parte média do Rio Machado e ao leste faz divisa com Mato Grosso. O Parque Nacional de Pacaás Novos com 764 801 ha., localiza-se no centro do estado protegendo magníficos monumentos, geomorfológicos, dentre os quais se inclui a Serra de Pacaás Novos.

Foi também criado em 1979. A Reserva Biológica do Guaporé, a mais recente Unidade de Conservação criada em Rondônia, estabelecida em 21 de setembro de 1982, situa-se ao sul do estado no vale do Rio Guaporé com uma superfície de 680 000 ha.

OPINIÃO EM 30 LINHAS

Seguidamente abordada pelo AM, a situação de estacionamento de veículos no centro comercial de Porto Velho está atingindo às raias do desespêro, especialmente nas proximidades das agências bancárias. Desespêro não só pelo fato de não haver vagas mas, também, porque não há qualquer esquema especial de segurança para garantir, pelo menos, a integridade física dos veículos.

Vamos começar por partes: a questão do estacionamento. Até agora a Prefeitura (falar nela, a Semusp tem de dar um jeito e colaborar mais com o Detran na questão das vias de mão-única) não atentou para o problema e apenas um estacionamento, criado ainda pelo ex-prefeito Luiz Gonzaga, há cinco anos, existe realmente, é o da praça dos Engraxates. Nos outros pontos, é o maior sufoco conseguir estacionar o carro.

A outra questão é que quem consegue botar o carro numa vaga tem de ficar de olho para verificar se ninguém vai roubá-lo (ainda que deixem os carros onde estão, os ladrões levam de tudo, desde as placas até mesmo antenas, frisos, espelhos e toca-fitas. Daí que o — bom — policiamento da PM poderia também dar uma força nesse ponto, inclusive, até, na questão dos que se munem de pedaços de metal e riscam as lataria.

Há também o problema de circulação. Não cabe mais, por qualquer razão, a permanência da Sete de Setembro como mão-dupla. Hoje já existe a Almirante Barroso em completa condição de trânsito, pelo menos até à Joaquim Nabuco, e isso dá a segurança de que o motorista poderá usá-la em qualquer sentido e o Detran pode tomar a decisão de estabelecer mão única.

A outra questão refere-se às bicicletas e outros veículos automotores de duas rodas. Por que não se faz como em outras cidades, onde há as ciclovias? Uma das faixas da Carlos Gomes, por exemplo, se prestaria bem para isso, desde que a Prefeitura ou o Detran estabelecesse a faixa respectiva, o que poderia acontecer em outras artérias. É apenas uma questão de coerência e, também, de vontade de trabalhar, o que parece não estar acontecendo no caso.

Até terça-feira.

AS TAXAS DO DENTEL

Rio (EBN) – segundo nota distribuida à imprensa pelo Departamento Nacional de Telecomunicações, através da Diretoria Regional do Rio de Janeiro, este ano ficou mais difícil pagar a taxa de fiscalização de funcionamento, já que a guia DARF será remetida pelo Correio, ao contrário dos anos anteriores quando os interessados tinham que deslocar-se à sede da diretoria para obtê-la.

O Dentel lembra que o pagamento da guia deverá ser feito até o dia 31 de março, e que um atraso acarretará um acréscimo de juros com correção monetária.

No caso de não recebimento da guia, ou se a mesma contiver erros, a reclamação deverá ser feita na Diretoria Regional do Dentel, à rua Miguel Couto, n.º 105, 12.º andar, no Rio de Janeiro.

Rio e Adjacências

Josias de Macêdo

O povão em sua maioria, está muito insatisfeito com a nossa Justiça pela maneira imparcial com que está ignorando, em inquérito limpo, correto, o fuzilamento do comprador de ouro Francisco Veras — o Assis e também a morte do garimpeiro José dos Santos Silva — o Bentevi. O primeiro foi morto barbaramente em sua própria casa, e o segundo no garimpo. Os assassinos, segundo está comprovado na denúncia feita pelo promotor Edmilson Fonseca, são os delegados de Polícia José Lamarques Alves de Medeiros, Marcus Porto, Marcos Santiago e Luciano Agra, este último incurso no artigo 319, do CPB, por ter realizado um inquérito faccioso, ouvindo testemunhas falsas e procurando inocentar os verdadeiros criminosos. A história dos assassinatos de Assis e de Bentevi é uma página negra na história da Polícia Civil de Rondônia, por ter sido essa ocorrência lamentável, recebido o beneplácito de altos escalões do Governo do Estado. O próprio Secretário de Segurança, na ocasião, Cel. Helio Máximo Pereira, em entrevista à imprensa declarou alto e em bom som que "a polícia matou o comprador de ouro, Francisco Veras, em legítima defesa". Com isso estava dando cobertura a policiais que nunca, em qualquer parte do mundo civilizado, jamais deveriam ocupar o título de delegado, mas sim, deveriam estar, logo após o massacre de Assis, vestindo uma roupa listrada — símbolo dos detentos. O que é mais interessante é que nos corredores da sede da SEGP o que diz é que os delegados indiciados, não sofrerão nada, pois eles têm cobertura superior e até política. Diante de tanta cobertura oficial aos delegados criminosos, tudo parecia esquecido. O povão comentava pelas ruas: até quando Rondônia vai ter uma Polícia violenta e matadora de inocentes, e, ainda, uma Justiça carente de forças para julgar tais policiais? Tudo estava no ar. Mas, para o bem de todos, apareceu um representante do Ministério Público, corajoso, livre de compromissos para dizer a esse povo que o Ministério Público ainda existe e que está aí para defender a sociedade. E após apreciar as peças do processo, no dia 25.01.83, apresentou denúncia contra esses delegados que envergonharam não só a Polícia de Rondônia, mas de todo o Brasil. E o MM Juiz João Baptista Vendremini Fleury, um dos mais brilhantes magistrados de nossa Justiça, que após estudar o processo, disse: Os delegados de Polícia José Lamarques Alves de Medeiros, Marcus Porto, Marcos Santiago, Luciano **Agra, e os Agentes de Polícia Marlon Garcia, Ady Alves de Andrade, Amiraldo** França Damas, Elias Moraes Rodrigues e Valdemir Carvalho foram denunciados pelo Ministério Público, na pessoa do dr. Edmilson Fonseca, em 25.01.83, como incursos nas penas dos artigos 121 "caput" combinado com os arts. 25 e 342 e seu parágrafo 1º combinado com o art. 51, 340 e 342, e seu parágrafo 1º combinado com os art. 25 e 51 caput e art. 121, parágrafo II, inciso II e IV, combinado com os art. 25 e 51, caput e art. 342 parágrafo 1 e art. 319, tudo do Código Penal Brasileiro, pela morte de Francisco Veras de Araujo, vulgo "Assis" e "Bentevi". A denúncia foi aceita pelo MM Juiz em exercício, dr. João Baptista Vendremini Fleury, em data de 27 de janeiro de 1983, em cujo determinou despacho a citação dos acusados, e requisição das presenças dos mesmos para interrogatório designando para o dia 22 de fevereiro de 1983, às 9 horas deferindo ainda a expedição de ofícios requeridos pela Promotoria. Assim, a nossa Justiça está atenta para julgar e punir todos os crimes, mesmo que os criminosos sejam Delegados de Polícia.

x x x

Quatro delegados foram denunciados pelo Ministério Público pela morte do comprador de ouro Francisco Veras de Araujo — o Assis — e do garimpeiro José dos Santos Silva. Estes policiais foram vistos comandando o fuzilamento. Mas está faltando um delegado de Polícia, justamente o Diretor Geral de Polícia, o bel. Paulo Barbosa Otis, que da Central de Comunicação da Central de Polícia, transmitia as ordens de como os policiais deveriam agir, em relação à prisão de Assis. Este delegado, também, não pode ficar de fora do inquérito, polindo os dentes e rindo da Justiça.

x x x

O coronel Lauro Magalhães, comandante Geral da Polícia Militar de Rondônia, enviou um Memorando à direção do nosso AM, esclarecendo que não compareceu à solenidade de posse dos Vereadores eleitos pelo município de Porto Velho, porque não fora convidado. O esclarecimento foi dado pelo colunista, que tem, também, um esclarecimento a fazer: este jornalista profissional é o responsável não só pela coluna R&A, como pelo que escreve. Logo, qualquer retificação sobre também, qualquer notícia publicado, deve ser enviada ao jornalista Josias de Macêdo.

x x x

Quando a mosca azul mexe na cabeça de políticos e parlamentares, jamais será feito qualquer acordo, mesmo que estes acordos sejam do interesse do povão...

CENA DA CIDADE

Milhares de crianças e adultos já se preparam para voltar às aulas, que começam a primeiro de março próximo. Em razão disso, crescerá intensamente o movimento do comércio local, notadamente nas livrarias e casas de tecidos. Como todos os anos, haverá também o clima de festa daqueles que voltam a reencontrar amigos e colegas, ao mesmo tempo em que conhecem novas pessoas.

Alto Madeira

EMPRESA ALTO MADEIRA LTDA.
Fundado em 15 de abril de 1917

EURO TOURINHO
Diretor Geral

LUIZ MALHEIROS TOURINHO
Diretor Superintendente

NEUSA MALHEIROS TOURINHO COSTA
Diretora Administrativa

LIGIA SELENE SERRANO TOURINHO
Diretora Técnica

JOSÉ LÚCIO ALBUQUERQUE
Editor Chefe

Direção — Redação e Oficinas
Rua Barão do Rio Branco, 98 — Tels.: 221-4561, 221-4087 e 221-3077

Impresso em Off-Set
ASSINATURAS

Capital (Anual)	Cr$	24.000,00
Interior (Anual)		
Exemplar do Dia	Cr$	70,00
Exemplar Atrasado	Cr$	140,00

SUCURSAIS

SIMA — Rio de Janeiro: Rua Almirante Gomes Pereira, 72 — Telefone: (021) 541-6687 — CEP 22291 — Telex 021-23648. SIMA São Paulo, Rua Sete de Abril, 230 — 9.º andar — Telefone: (011) 231-1822 — CEP 01044 — Telex 011-25417, SIMA — Brasília, Ed. Anhanguera Conj. 306, Setor Comercial Sul — Telefone: (061) 224-7297.

Ponto de Vista — Os artigos com assinaturas dos autores não traduzem necessariamente a opinião do jornal. Sua publicação obedece ao propósito de estimular o debate dos problemas brasileiros e, principalmente o regional, os nossos problemas.

EMBRAPA FAZ PESQUISA PARA MELHORAR O CAFÉ

Novas cultivares, espaçamento, controle da ferrugem e consórcios para o café, foram preocupações que nasceram junto com o trabalho de pesquisa da EMBRAP em Rondônia, através da sua Unidade de Execução de Pesquisa de Ambito Estadual — UEPAE.

Este envolvimento e o posicionamento de pesquisadores como Wilson Veneziano e William Cury foram decisivos para a aceitação oficial e conseqüente financiamento da cafeicultura no então Território Federal de Rondônia. O primeiro foi pesquisador responsável pela pesquisa com café, na UEPAE, até 1981 e o segundo, Chefe da Unidade até 1979.

MAIOR IMPORTANCIA

Grande parte dos colonizadores trouxeram para a nova terra, junto com suas esperanças de vida melhor, a experiência acumulada em anos de trabalho a sombra dos cafezais do Paraná.

A cafeicultura em Rondônia nasceu da garra dos primeiros ocupantes das terras de boa fertilidade ao longo da BR 364.

Com a precocidade e a abundância da primeira safra se firmou o interesse pelo café como fator de garantia de rênda para o produtor e para o Estado.

Levantamento efetuado pela Secretaria de Agricultura e CODARON, em Convênio com o IBC registraram cento e trinta e cinco milhões e oitocentos e trinta e três mil covas plantadas. Deste total, sessenta e sete milhões e novecentos e dezesseis mil estão em produção. Para a safra 1982/83 a produção foi estimada em oitocentas e quinze mil sacas de café beneficiado.

Lideram a cafeicultura em Rondônia os municípios de Cacoal, Ji-Paraná e Ariquemes com respectivamente, cinquenta e quatro, dezoito e quinze milhões de covas plantadas.

PRODUTIVIDADE ALTA

Pesquisador da EMBRAPA, responsável pela pesquisa com café em Rondônia, o Eng. Agr. Nelson Ferreira Sampaio, faz considerações sobre a atualidade da cultura e o desenvolvimento da pesquisa.

Em que pese a uma grande importância de outros fatores como qualidade do produto e preço, é a produtividade o carater capaz de fazer da cafeicultura, atividade ou não.

Levantamento efetuado pela Secretaria de Agricultura CODARON em convênio com o IBC estimam a produtividade de trinta e seis sacos de café em côco por mil pés (67 milhões de cafeeiros adultos), Rondônia. Este indice choca com as notícias comuns da grande produtividade do café em Rondônia. Valores de 100 a 150 sacos de café em côco por mil pés são apontados. Na realidade, este potencial parece existir, porém cafeicultores bem sucedidos, apontam produções médias em torno de setenta e cem sacos de café em côco por mil pés.

A nivel de ensaio, em cafeeiro adubado, com tratos culturais regulares, se obteve a média máxima de oitenta e um sacos por hectares (1.250 covas) com a cultivar Catuai, nas quatro primeiras safras. As produções variam de um minimo de sessenta e oito sacos (3a. safra) um máximo de cento e onze sacos (3.a safra). E razoável se esperar uma produção média superior a cem sacos (40 kg. café em côco) por hectare em uma cultura que agregue algumas técnicas de manejo mais adequadas.

A Embrapa vem trabalhando para melhorar as condições de produção da café em Rondônia

Portanto, podemos considerar que a distância entre esta produção potencial de cem sacos e real de trinta e seis pode ser diminuida com o concurso da pesquisa.

Através do POLONOROESTE, uma nova etapa se inicia, com a valorização da pesquisa integrada junto aos produtores e extensionistas. Esta intergração se caracteriza tanto no envolvimento do público interessado como no enfoque do problema, visto a luz do sistema de produção. Este processo poderá garantir uma maior tecnificação da cafeicultura, a curto prazo".

PERIODO SECO PODE PREJUDICAR

"Como causa maior da quebra de safra, os cafeicultores apontam a perda de floradas, como consequência de seca, quando um pouco mais prolongada.

Durante os meses de maio a setembro ocorre um periodo seco definido em toda a região cafeeira do Estado, o que determina um deficit hibrido crítico para o cafeeiro. E comum a ocorrência de desfolha severa, quando não total.

Para atenuar os efeitos da falta d'água é preciso ajustar algumas medidas de manejo da cultura. A EMBRAPA está conduzindo experimentos de manejo de invasoras (ervas daninhas), espaçamento e cobertura de solo, de forma a identificar técnicas capazes de minorar os efeitos da seca".

CONTROLE DE ERVAS DANINHAS

Com as condições de umidade e temperatura ótima, as ervas daninhas tem desenvolvimento exuberante, concorrendo com a cultura. Em nutrientes, água e luz.

Nos dois primeiros anos da cultura, o problema é contornável, por serem as terras recém desbravadas, ainda não de todo infestados pelas ervas daninhas.

Na grande maioria das culturas, o controle é feito manualmente. Quando o produtor não dispõe de mão de obra familiar suficiente, normalmente não consegue pagar a terceiros, ficando parte da área sem os tratos adequados. Alguns produtores fazem uso de herbicidas, que se restringem praticamente ao Paraquat ou a mistura comercial de paraquat mais diuron.

Aspecto fundamental das ervas é seu papel na cobertura do solo, contribuindo para diminuir a ação de erosão pelas chuvas. Um manejo adequado deverá valorizar a presença controlada das ervas, na rua do café, no periodo chuvoso. Em contrapartida, no periodo seco, a eliminação terá que ser total, para evitar toda a possivel concorrência em água.

Em experimentos de campo está se avaliando o efeito do manejo de ervas na produção do cafeeiro, procurando se identificar um manejo mais econômico, com baixo investimento de capital e que atenue os efeitos da erosão do solo.

É possivel que se possa utilizar herbicidas residuais em dosagens mais baixas, com a mesma eficiência, tendo em vista a alta umidade do solo da região, no periodo chuvoso. Empecilho ao uso dos herbicidas é a elevada presença de tocos e troncos nas lavouras com menos de quatro anos.

PESQUISA

"Maior parte dos cafeeiros Arabica em produção, pertence a variedade chamada "Sumatra", pelos produtores. Estas plantações foram feitas com sementes colhidas pelos proprios agricultores, de lavouras com plantas não selecionadas.

Para oferecer uma cultivar adequada a região a EMBRAPA iniciou uma série de experimentos de competição de linhagens (conjunto de plantas homogêneas obtidas de sementes de uma planta-mãe selecionada) instalados em Ouro Preto D'Oeste a partir de 1977.

Cafeeiro de porte mais baixo, com brotação menos intensa, altamente produtivo e menos sensivel ao periodo seco são algumas das qualidades esperadas no material a ser escolhido.

Linhagens novas de cafeeiro Catuai, tem se destacado e chegam muito próximo do cafeeiro ideal para Rondônia.

Resistência a ferrugem e outra caracteristica que os "melhoristas" procuram introduzir nos cafeeiros em uso. Um dos experimentos testa Progênies de cafeeiros chamado Catimor, que são híbridos com fatores para resistência a ferrugem. Uma destas Progênies, na sua primeira produção (aos dois anos e meio), atingiu a 3076 kg., de café em côco por hectare.

Também cafeeiros do grupo Robusta (bebida neutra) estão sendo pesquisados. A variedade mais plantada deste grupo é chamada "Canelão" pelos produtores e conhecida como "Conilon" pelos técnicos. Embora com boa produtividade, o reduzido tamanho dos frutos e a falta de um sistema de condução da planta são os problemas a resolver.

Várias linhagens com frutos graúdos estão em observação nos experimentos, visando escolher a mais adequada, definindo também a melhor forma de poda para este cafeeiro.

Igreja inicia 20a. campanha Fraternidade

A Arquidiocese iniciou ontem a distribuição, nos órgãos de Comunicação, do material de divulgação da 20.ª Campanha da Fraternidade, promovida desde 1964 pela Conferência Nacional dos Bispos do Brasil — CNBB, e que este ano leva o tema "Fraternidade Sim, Violência não".

Segundo o material distribuido pela Arquidiocese, o tema central deste ano "foi escolhido através de uma ampla consulta e reflete o sofrimento e a angústia de nossa geração que vê o mundo tornar-se cada vez mais perverso, onde a violência destrói a amizade entre os homens. A Campanha da Fraternidade-83, é resposta ao Papa João Paulo II que, através do Sínodo, convoca toda a Igreja e os homens de boa vontade para "Reconciliação e Penitência" para esperança de um mundo de perdão e paz".

VOCACIONAL

O documentoda CNBB cita ainda "1983 é para a Igreja no Brasil o Ano Vocacional. Construir um mundo novo requer apóstolos, "Ministros da Conciliação", que se consagrem totalmente a continuar em nossos dias a Missão de Jesus".

Uma proposta da Campanha da Fraternidade é dirigida aos jovens, "para que saibam ouvir o chamado do Senhor e dedicar suas vidas ao Ministério Sacerdotal. Será também ocasião para tantos outros se sentirem convidados a assumir as diversas formas de ministérios e serviços em nossas comunidades".

CARTAZ

O cartaz apresenta crianças que já percebem em seus desenhos e pinturas a violência que domina a sociedade. Confiantes, caminham unidos na esperança de um mundo diferente de paz que ajudarão a construir. "A nossa geração violenta e cansada tem que aprender das crianças a perdoar e esperar", concluiu o texto da CNBB.

Bianco visita orgãos: Imprensa

O presidente da Assembléia Legislativa, deputado José de Abreu Bianco, acompanhado dos líderes da minoria, Thomas Correia e da maioria, Jacob Atallah, visitam amanhã pela manhã os órgãos de comunicação da cidade, numa maneira, segundo Bianco, de uma aproximação melhor entre a ALE e a Imprensa.

"Em nossa gestão vamos dar o maior apoio possível ao trabalho da Imprensa porque ela é a porta-voz das legítimas aspirações populares e, também, permite que o público faça chegar aos órgãos da Administração e aos outros Poderes, como o Legislativo e o Judiciário os grandes problemas da comunidade", explicou Abreu Bianco.

REUNIÕES

Na Assembléia amanhã continuam as reuniões das Comissões de Subsídios, Pessoal, Orçamento e Licitação, que vêm sendo realizadas em regime integral, para que possam logo ser superados os problemas que fizeram com que a Constituinte só se reúna depois do carnaval.

Quando regularizar seu encontros semanais, a Assembléia, conforme determinação já tomada pelo plenário, vai ter reuniões diárias, na parte da tarde, das 15 às 18 hs. e ficando o periodo da manhã para o trabalho das Comissões.

VEREADORES NÃO GOSTARAM DO NOVO PRÉDIO DA CÂMARA

O velho prédio da "Ladeira Comendador Centeno" onde hoje funciona a Câmara Municipal de Porto Velho, está prestes a ver sair esse poder de suas dependências. A Câmara vai ter um prédio novo que está em construção no bairro "Meu Pedacinho de Chão". A previsão é de que o poder legislativo passe a atuar no prédio novo já a partir do seu segundo periodo legislativo deste ano.

O prédio atual foi construido para servir de residência, nos idos de 1920. Em 24 foi adquirido pela Prefeitura do Municipio e passou a ser sede do governo municipal, para isso recebendo as primeiras adaptações.

Como sede da Prefeitura permaneceu pelo menos 40 anos e dezenas de prefeitos passaram pelo seu gabinete que ficava no andar superior. A partir dos anos 65, quando da construção do atual "Palácio 31 de Março", a Prefeitura passou para a nova sede e a velha Prefeitura servindo a outros órgãos, como o então IBRA e a Divisão de Produção do Governo do então Território.

O prédio da nova Câmara, ainda em obras. (Foto Pereira Santos)

Por esses tempos foi chegando por lá o primeiro Corpo de Bombeiros de Porto Velho [illegible] cobertura antiga, onde hoje é o plenário e galeria da Câmara, que era a garagem da Prefeitura. [illegible] garagem do Corpo de Bombeiros.

RESISTINDO

O velho prédio que já recebeu muitos "remendos" vai resistindo, [illegible] já estão contados. O prédio novo para servir de sede da Câmara já se encontra em fase de acabamento, só que não agradou [illegible] de sala, um maior interesse dos vereadores. Na semana que findou uma comissão de cinco vereadores (três do PMDB e dois do PDS) estiveram visitando a futura sede e não gostaram.

Dispondo de 10 salas, além daquela que será destinada a plenário e galerias, as dependências deixam muito a desejar para um órgão que precisa melhor organizar os seus setores administrativos e expandir as suas atividades.

ATENÇÃO

A comissão de vereadores que esteve em visita ao novo prédio concluiu ser conveniente levar ao conhecimento do governador Jorge Teixeira sobre as dificuldades que enfrentará a Câmara para o seu futuro funcionamento, pois ainda é tempo de providências que venham fazer com que o prédio atenda perfeitamente as suas finalidades.

QUASE CONCLUIDO

A mudança da sede da Câmara está prevista para o segundo semestre deste ano. O novo prédio está praticamente concluído, restando pequenos retoques. Na parte externa, [illegible] de urbanização, [illegible] com previsão de que na primeira quinzena [illegible] já poderão entregar esses serviços concluídos. Na parte interna está tudo pronto.

[illegible] e outros detalhes à parte, o que vão estranhar muito os vereadores e funcionários é a questão de distância, mas isso já faz parte do próprio crescimento da cidade. Hoje, com muitos dos seus órgãos funcionando em locais distantes, como vai acontecer agora com a Câmara.

MODESTO ESTÁ ATENTO E QUER BENEFICIAR RO

O senador Galvão Modesto chegou às 13:50 horas de ontem a Rondônia, em sua primeira visita após participar da instalação da legislatura a nível federal. Segundo ele, que concedeu entrevista aos jornalistas ainda no aeroporto, sua visita visa, principalmente, o contato com as bases e os deputados locais, de onde colherá subsídios para a apresentação dos primeiros projetos.

Para tanto, ele viajará durante toda a semana que vem, a partir de amanhã, pelos municípios da BR-364, visitando prefeitos, vereadores, projetos de colonização e deputados interioranos. Na capital, Modesto permanecerá apenas durante o carnaval, após o que embarca de volta a Brasília.

AGRICULTURA

Mais uma vez, o senador deixou claro que sua atuação será inteiramente voltada para o setor agrícola, "buscando o desenvolvimento de projetos agro-industriais, além de fortalecer a agricultura rondoniense". Ele pretende, ainda, conseguir que órgãos como a Sudam e a Suframa passem a atuar na Região, além de lutar para que não hajam atrasos nos cronogramas da Hidrelétrica de Samuel e da BR-364.

Modesto posicionou-se contra a banca pedessista mineira, que mostrou-se contrária às reformulações pretendidas na lei salarial. Segundo ele, o Congresso não se posicionou contra ou a favor de qualquer segmento, "porque está preocupado com a atual situação econômica nacional, procurando encontrar soluções que não prejudiquem a classe trabalhadora".

Ao final da entrevista, o senador disse que a bancada pedessista no Congresso estará atenta para os projetos que sejam favoráveis à região, ao mesmo tempo em que descartou a possibilidade de haver apoiado a candidatura de Heitor Costa para a presidência da Assembléia Constituinte.

— O Heitor não se lançou candidato à presidência da Assembléia. E todos nós estamos satisfeitos com a composição da mesa desta casa, porque satisfaz plenamente aos anseios dos rondonienses. No mais, estamos dispostos a fornecer qualquer subsídio, caso sejamos solicitados, para a consolidação da Assembléia, finalizou.

República Federativa do Brasil
Poder Judiciário do Estado de Rondônia
Comarca de Porto Velho
Cartório do Registro Civil de Pessoas Naturais
OFICIAIS
Albino Lopes do Nascimento — Titular
Pedro José do Nascimento Júnior — Substituto
Antônio Eanes Pires Mendes — 2º Oficial
EDITAL DE PROCLAMAS Nº 4.886

Faço Saber que pretendem casar-se e apresentaram os documentos exigidos pelo art. 180 n/s I, II e IV do Código Civil Brasileiro, Carlos Candeira da Silva com: Raimunda Vale de Oliveira. Ele é natural de Porto Velho — Rondônia, nascido em 16 de agosto de 1954. Profissão militar. Estado Civil solteiro, domiciliado e residente em rua 24 de Janeiro, 150, nesta cidade, filho de Josias Vereia da Silva, já falecido e de dona Helenita Candeira da Silva residentes em rua no endereço retro. Ela é natural de Remanso Grande, dist. de Porto Velho — Rondônia, nascida em 06 de setembro de 1955. Profissão laboratorista. Estado Civil solteira, domiciliada e residente em rua 24 de Janeiro, 150, nesta cidade, filha de Maria Vale de Oliveira, residente em no endereço retro.

Se alguém souber de algum impedimento, oponha-o na forma da lei. Lavro o presente para ser afixado em cartório, no lugar de costume, e publicado em um jornal desta Capital. Obs.: O regime de bens adotado é o da comunhão parcial de bens.

78.900 — Porto Velho — RO., 28 de janeiro de 1983

Livro D 004 Fls. 226v.

HISTÓRIA ANTIGA

Esron Penha de Menezes

[illegible]

Será que dá?...

CHAMADA DE EMPREGADO

SANTIAGO R. GISBERT & CIA. LTDA., solicita o comparecimento do Sr. GILBERTO CARDOSO BARROS, portador da carteira de Trabalho n.º 31188 Série 00001-AC-RO., para justificar suas faltas ao trabalho no prazo de 72 horas, sob pena de ser dispensado de acordo com a CLT.

CHAMADA DE EMPREGADO

[illegible]

COMISSÃO SETORIAL DE LICITAÇÃO DE MATERIAL
AVISO

A comissão Setorial de Licitação de Material, do Hospital de Base DR. ARY PINHEIRO, leva ao conhecimento das firmas interessadas, regularmente cadastradas no registro de fornecedores deste governo e que estejam em dia com a entrega de materiais referentes a licitações anteriores, realizadas pelo governo, torna público que fará realizar a seguinte tomada de preços para atender o Hospital de Base Dr. ARY PINHEIRO:

Tomada de Preços	Dia	Hora
N.º 02 — CLS-M.H.B.	11.02.83	09:00

OBJETO: Impressos

Os editais, especificações e demais esclarecimentos poderão ser obtidos das 14:00 às 18:00 horas, no seguinte endereço:

Comissão Setorial de Licitação de Material.
Hospital de Base Dr. ARY PINHEIRO.
Av. Kennedy, S/N.
Porto Velho (RO), 01 de Fevereiro de 1983.

José Francisco da Cunha
Pres. da Comissão de Licitação.
Visto:
Dr. Viriato José da Silva Moura
Diretor Geral do Hospital de Base
(6, 8, 9)

ciro pinheiro

TOMAS CORREIA
Aniversário

O deputado estadual Tomás Guilherme Correia foi muito cumprimentado pelos colegas da nossa Constituinte, em virtude do seu aniversário, dia 3 deste.

O primeiro abraço foi do presidente da Casa, deputado José de Abreu Bianco.

DANIELLA RECEBE CRISMA

Daniella Tourinho será crismada hoje à noite, na Igreja de São Cristóvão, pelo arcebispo D. José Martins. A madrinha de crisma da Daniella é sua prima Regina Lucia Tourinho Costa, que estuda nos Estados Unidos e que será representada por sua mãe, D. Neusa Tourinho Costa.

Os pais da Daniella, Fátima e Francisco Santa Maria, estarão ao seu lado neste dia de muita felicidade.

ALINE

Aline é a bonita garota que nasceu no sábado, na Maternidade Modelo do Hospital de Base. Aline é filha do casal Waldemar Alice Rodrigues de Oliveira. O pai da garotinha Aline é funcionário do Departamento de Turismo, da Secretaria de Cultura, Esportes e Turismo. Agora a primogênita do casal vai ser a alegria da casa.

ECONOMISTA

Recebeu diploma de economista, em solenidade realizada em Belém, no Teatro da Paz, o jovem rondoniano **Otomar de Souza Mariuba**, filho do casal Otília e José Mariuba. Otomar há 15 anos trabalha no Banco da Amazônia, tendo exercido durante 10 anos a gerência da agência do Acre.

O CEARÁ TEM MAIORIA NA ASSEMBLÉIA CONSTITUINTE

SILVERNANI: o benjamim da Assembléia

ZUCA MARCOLINO: o menos jovem

Rondônia é, agora, um Estado igual aos outros. Estamos com os três Poderes em pleno funcionamento: o Executivo, o Judiciário e o Legislativo. A nossa Assembléia Constituinte foi instalada e seus membros estudam a Constituição do novo Estado. Em seguida, esta Assembléia Legislativa Estadual, prosseguirá na sua atividade natural, como poder independente, funcionando em perfeita harmonia com o Executivo e com o Judiciário.

Vinte e quatro deputados formam a nossa Assembléia. São 15 do PDS e 9 do PMDB. As profissões são bem diversificadas, levando vantagem os advogados e os comerciantes, 4 de cada. Os médicos são 3 assim como os engenheiros agrônomos, os professores e os agricultores. Um técnico agrícola, um cirurgião dentista, um militar da reserva e um contabilista. Com curso de nível superior temos 16 deputados (11 do PDS e 5 do PMDB).

Entre os 24 deputados, apenas dois são filhos de Rondônia. Os médicos Jacob Atallah e Oswaldo Piana, (a maioria, no entanto, reside aqui há vários anos). A bancada dos cearenses é a maior (que se cuidem os demais, pois os afilhados do Padim Ciço não brincam em serviço). O Paraná tem 4 (incluindo o deputado Jerzy Badocha, polonês naturalizado brasileiro, mas que aqui chegou vindo do Paraná); Os Estados de São Paulo, Maranhão, Minas Gerais e Pernambuco têm 2 deputados cada; Santa Catarina, Espírito Santo, Paraíba e Rio de Janeiro têm um, cada.

O deputado mais idoso é o cearense Zuca Marcolino, com 59 anos e o mais jovem é o também cearense Silvernani Cesar dos Santos, com 27 anos de idade. Dois solteiros, apenas: Tomás Correia e Angelo Angelim. Os cearenses são estes: Francisco Nogueira Filho (comerciante) natural de Batoritê (residente há muitos anos em Guajará Mirim); Manoel Messias da Silva, engenheiro-agrônomo, natural de Ipueiras; Silvernani Cesar dos Santos, engenheiro-agrônomo, da cidade de Tauri; José Zuca Marcolino Sobrinho, agricultor, de Icó; Marwel Faber Pelúcio Falcão, engenheiro-agrônomo, de Fortaleza, (todos do PDS); Tomas Guilherme Correia, advogado (PMDB), natural de Granja.

Esta é, portanto, a Assembléia Constituinte do Estado de Rondônia. Formada por homens (em sentido amplo, pois nenhuma mulher foi eleita) perfeitamente identificadas com os nossos problemas e realmente capazes de bem representar o nosso povo. Vamos, então, confiar nos nossos ilustres deputados estaduais.

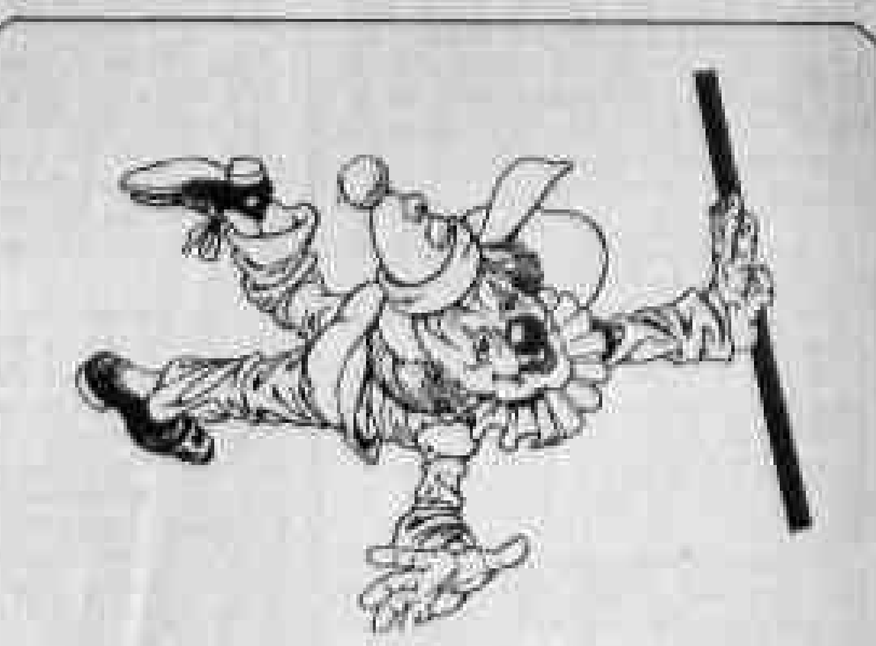

BAILE MUNICIPAL
Concursos e Mordomias

O Baile Municipal já "pegou" e pode ser considerado a mais procurada da temporada carnavalesca, apesar de ainda "novo", pois este ano é o quarto que se realiza. A Comissão do Carnaval está somando as providências finais para sua realização sexta-feira (dia 11), mais uma vez no Clube dos Oficiais (9º BEC). O conjunto é "o MPB-Show" e o preço da mesa é 20 mil cruzeiros, com direito a alguma mordomias, como o café da manhã (pondo), um litro de uísque, sonrisal e outros remédios. Os concursos: casal mais somado, fotão mais louco (animado), fantasias originais e de luxo, com muitos prêmios à disposição dos concorrentes.

O Baile do Ano, Carnavalesco.

O advogado Manoel Flávio Medici Jurado recebeu os cumprimentos ontem, data do seu aniversário. Manoel Flávio, que é chefe do Gabinete do Prefeito, presidente do PDS (Diretório Municipal), e membro ativo do Rotary Clube, destaca-se na nossa sociedade como um dos seus mais conceituados elementos. Ao lado da Leisa e dos filhos, foi muito cumprimentado.

O Play House brilhou ontem com a presença de dois grandes artistas nacionais: Carla Camurati (a Olívia da novela Sol de Verão, da TV Globo) e Denis Carvalho, diretor de Produção do Globo. Uma foram a grande atração do baile "A Noite das Panteras", sob o comando do Jonapi, quando foi escolhida a "Pantera do Ano".

DROPS

Já é Carnaval. Oficialmente começa dia 11, mas o clima de festa está no ar desde o começo de janeiro. Está para explodir e nada indica que seja seu terceiro mais uma vez, um dos melhores carnavais da região ::: O nosso Diretor ELIRO TOURINHO regressou de Brasília onde vive dias de lanches das festividades de posse dos novos deputados e senadores ::: Mais uma vez o BAILE do BISTURI que já assume sua tradição, foi sensacional. Foi ainda no PLAY HOUSE. A diretoria da Associação Médica agradece o convite. Não pude comparecer ::: Quem completou mais um ano de vida dia 1º deste mês foi o deputado estadual engenheiro-agrônomo MARWEL FABER PELÚCIO FALCÃO ::: Coisa lau chegar do Ceará: da nova Pizzaria RODA VIVA e da nova COCA-COLA ::: A cidade de Fortaleza goiba destaque nacional no campo dos péssimos serviços prestados pela Receita Federal, Banco Central e Banco do Nordeste não fazem inveja aos prédios brasileiros, mesmo no carioca ::: Chegou dia 2 a São Paulo a jornada AIRBUS da VASP. A empresa começará suas operações com este avião em Fevereiro, que pela primeira vez em sua história recebeu uma batisa de nome próprio. O Airbus transporta 240 passageiros, sendo 26 na primeira classe e 214 na classe econômica ::: Estão abertas as inscrições para o curso de natação infantil e adultos do professor SALEH, na piscina do Clube dos Oficiais (9º BEC). Uma boa oportunidade para os que não sabem nadar ::: O GRUPO FORTALEZA lançou boa oferta neste jornal anunciando liquidação em todas suas lojas ::: Emprego na Assembléia tudo é estabilidade, na Câmara os novos são chamados "mobilidades" ::: O Coronel Diretor da LABRE esteve reunido pela primeira vez na nova sede da entidade na avenida Costa e Silva, sob a presidência do CLÁUDIO FEITOSA ::: Rato para o prefeito PWB: EPR, na 15ª Brigada de Infantaria de Selva, o 1º lugar no concurso "Cyrão Amarelo" promovido pela Escola de Comunicação de Exército. Mercês os cumprimentos dos radioamadores de Rondônia ::: O prefeito SEBASTIÃO VALLADARES participou de encontro dos novos prefeitos com o governador Jorge Teixeira, encerrado sexta-feira, na cidade de Ouro Preto do Oeste ::: O deputado JACOB ATALLAH quer melhorar para o interior de Cacoaria do Porto. Como deputado trabalhará neste sentido ::: Quem recebeu abraços ontem em virtude do aniversário foi sexta foi o empresário FRANCISCO SORVTOSOSKI (Conagri). Ainda comemora, hoje

★ ★
★ ★ ★

Nossas simpáticas primeiras damas em recente encontro social: Alita Pitiger de Oliveira, esposa do governador Jorge Teixeira de Oliveira e a jovem primeira dama do Município, Sônia Maria Brito e Cunha Valladares, esposa do nosso prefeito Sebastião Assef Valladares. (Foto Magnum)

Informe JC

O reitor Euro Tourinho Filho, disse ontem que a reunião do Conselho de Reitores das Universidades Brasileiras, realizada em Natal, levantou um tema da maior importância. Segundo Tourinho Filho, a "imagem negativa de muitas instituições de ensino superior junto à opinião pública é devida principalmente à ocorrência de perturbações estudantis e outras questões menores, que felizmente não são usuais na Amazônia Ocidental. Para o reitor, o trabalho sério de pesquisar e de acumulação de conhecimentos, é insuperável de toda e qualquer instituição de ensino. "A investigação científica e tecnológica não é importante apenas seus resultados diretos mas também pela geração de recursos materiais", enfatizou.

oOo

O Banco do Estado do Amazonas (BEA) decidiu "agilizar a forma de premiar os bons clientes. Lançou o cheque especial do BEA, denominado de Cheque Especial Zona Franca, um reforço automático à conta de depósito de livre movimentação do cliente que vem sendo usado como um instrumento auxiliar de crédito na expansão de recursos". A informação é do Gerente Jackson Saldanha.

oOo

O vereador Lucredo Quintana, mais uma vez, passará o Carnaval em Porto Velho. Ele ficará em sua casa consultando a Lei 4.320, normas financeiras, pareceres, emendas e leis complementares. No domingo, dia 13, deverá assistir ao desfile das escolas de samba.

oOo

O advogado Raimundo Nonnato Castro está com um pé na Universidade. O professor José Valdir Pereira está com um pé fora da secretaria da Educação.

oOo

O presidente da Ordem dos Advogados, advogado Miguel Roumié está dando os retoques finais na montagem de sua nova biblioteca — mais de 10 mil volumes — em seu escritório.

oOo

Transmiti a bordo dois diretores e técnicos da Vasp, um diretor da "Aerospatiale", o terceiro "airbus" já chegou ao Brasil. O PP-SNN saiu de Toulouse, na França, fez escalas em Casablanca, Dakar, Recife e São Paulo e foi pilotado pelos comandantes Whitaker, Pinho e Rodrigo. Com sua chegada, a Vasp começará a operar com ele na cidade de Teresina, até então servida pelos Boeing 737 e 727. O "airbus" tem capacidade para 240 passageiros: 26 em primeira classe e 214 na classe econômica. Ele reforçará as linhas do Norte e Nordeste, destacou Walder Guedes, o "vap" da empresa aérea paulista no Estado.

oOo

O secretário de Agricultura, Luiz Carlos Menezes, já acrescentou um outro item ao seu plano de trabalho além do desenvolvimento do programa de aproveitamento racional de várzeas irrigáveis. Vai intensificar o programa de distribuição de mudas de seringueira em pelo menos mais cinco municípios. A SEAG quer atender mesmo a pequenos produtores e estimular a formação e aformoseamento de uma infra-estrutura botânica racional, com viveiros e jardins clonais.

oOo

Em São Luís, os restaurantes dos Hotéis São Francisco e Vila Rica, oferecem serviço impecável, como nos melhores restaurantes do Brasil. Em seus cardápios, pratos da cozinha internacional.

oOo

Almoçando ontem no Vanessa's os jornalistas Montezuma Cruz (que rasgou folhinha semanal), Sidnei Martins (O Globo), JC (deste jornal) e Paulo Caldas (do Estadão). Classe e arte de bem receber do casal anfitrião Ferraciolli (Maria José).

oOo

Os deputados Francisco Chiquilito Erse e Leônidas Rachid (PDS) terão todo o apoio do novo presidente da Câmara, Flávio Marcílio. Eles, ainda em janeiro, mantiveram telefonemas de Marcílio que lhes pedia voto para a eleição da Casa. Seu segredo é o apoio que dá aos deputados em suas reivindicações internas, na Câmara e junto ao Governo, ao mesmo tempo em que luta pelo restabelecimento das prerrogativas do Congresso. O apoio de Francisco Chiquilito Erse e de Leônidas Rachid foi dado sem compromissos, garantiu uma fonte ligada a Chiquilito.

SOBRE O SENADOR PASSARINHO

Pedro Gondim

Antes mesmo de ter lido o artigo na "Folha de São Paulo," de domingo, 30/01/83, posicionei-me favoravelmente ao Senador Passarinho, o qual, segundo foi dito então, nomeou para exercerem cargos no Senado, 4 parentes seus, qualificados para exercer a função que lhes foi designada. Impressionaram-me sobremodo, as palavras daquele Senador:

"Após 18 anos de vida pública, não sou presidente de Banco, não pratiquei lobismo, sou pobre; por isso, talvez, tenha sido levado a fazer aquelas nomeações". Na farta matéria sob o título "Imoralidade "Jarbas Passarinho explica, de modo insofismável que apenas houve a regularização do quadro de pessoal do Senado, não apenas e de seus parentes.

Pelo passado desse cidadão, ex-Ministro do Trabalho, ex-Ministro da Educação, criador do MOBRAL (que inclusive mantém um balcão de empregos nesta cidade para encaminhar pessoas que precisam trabalhar), entre outros cargos que exerceu, que firma ser pobre (da classe média, inegavelmente) — e não tenho nenhum motivo para duvidar de suas afirmações —, ao invés de estar sendo crucificado, deveria por justiça era ter o reconhecimento público pelos relevantes serviços prestados à Nação Brasileira. Por bem menos do que isso já foram condecorados muitas pessoas.

A título de ilustração, sei que houve, em certa época em Rondônia, manifestações de desagrado por parte de radicais oposicionistas e facções contra um ato do Governador de então, o qual nomeou para Secretário de Planejamento, um filho seu. Mas, antes dessa nomeação, é preciso observar, foi convidado para a função um dos rondonienses mais ilustres, ou seja, o Dr. Jacob Atallah, que não aceitou o convite. Em compensação, a esposa e filhas daquele Governador eram incansáveis nas obras de assistência social aos humildes, ressaltando-se que não recebiam um tostão por esse trabalho.

É possível, porém que as explicações do Senador Passarinho (que ajudou na criação do Estado de Rondônia como Presidente do Senado) não convençam a muita gente. Quer me parecer, entretanto, que na ânsia de combate às mordomias existentes em alta escala nos altos escalões da vida pública, algumas pessoas tenham se excedido. Só que o excesso foi, no meu entender, atribuído à pessoa errada.

Lamento não ser Senador ou Deputado Federal, isto é, componente do Poder Legislativo da Nação. Se o fosse, certamente que a um parente necessitado e qualificado não negaria um emprego. Pior seria, quem crer, se o deixasse ao léu. O que não faria com certeza, era contratar TODOS os meus parentes, mesmo porque isso seria desnecessário.

ASSINATURAS DO

Alto Madeira

PARA 1983 PELO
FONE: 221-3161

República Federativa do Brasil
Poder Judiciário do Estado de Rondônia
Comarca de Porto Velho
Cartório do Registro Civil de Pessoas Naturais
OFICIAIS
Albino Lopes do Nascimento — Titular
Pedro José do Nascimento Júnior — Substituto
Antônio Rosas Pinto Mendes — 2º Oficial

EDITAL DE PROCLAMAS Nº 4.881

Faço Saber que pretendem casar-se e apresentaram os documentos exigidos pelo art. 180 nºs I, II e IV do Código Civil Brasileiro. César Tarifa Braga com Alice Ishikawa. Ele é natural de Presidente Prudente — Estado de São Paulo, nascido em 09 de outubro de 1958. Profissão securitário. Estado Civil solteiro, domiciliado e residente em rua Amazonas s/n., nesta cidade, filho de Francisco César Braga e de dona Leonor Tarifa Braga, residente ele em Presidente Prudente/SP; ela já falecida. Ela é natural de Fazenda Boa Jardim, dist. de Birá — Est. de São Paulo, nascida em 03 de agosto de 1945. Profissão advogada. Estado Civil solteira, domiciliada e residente em rua Amazonas s/n., nesta cidade, filha de Kiyoto Ishikawa e de dona Fumiko Yoshigo, residentes em Pompéia Paulista — São Paulo.

Se alguém souber de algum impedimento, oponham na forma da lei. Lavro o presente para ser afixado em cartório, no lugar de costume, e publicado em um jornal desta Capital. Obs.: O regime de bens adotado é o da comunhão parcial de bens conforme Escritura pública lavrada às folhas do livro do Tabelionato deste Cartório.

78.900 — Porto Velho — RO., 27 de janeiro de 1983.

Livro D-004 Fls. 226v.

Denise Modas — Loja de Confecções Infantis, situada na av. Pinheiro Machado, 694, entre av. Presidente Dutra e Rua José de Alencar, está pondo à venda suas instalações e estoques.

A tratar no endereço acima após às 18:00 hs.

BELA VISTA PRECISA

Operador de trator de esteira. Tratar com CELSO à rua Campos Salles 3766.

CARNAVAL NO Play House

DIA 29/01 — UMA NOITE NO HAVAÍ — Prêmio para a melhor havaiana.

DIA 05/02 — BAILE DAS PANTERAS — Com a presença de Carla Camurati e Denis Carvalho (Artistas da TV Globo) e escolha da "Pantera do ano".

DIA 12/02 — SARRO CARNAVALESCO

DIA 13/02 — SARRO CARNAVALESCO

DIA 14/02 — NOITE DAS FANTASIAS — A melhor fantasia da noite receberá uma passagem Porto Velho-Rio-P. Velho e sete (7) dias de estadia no Maracilhosa.

DIA 15/02 — ATÉ O SOL RAIAR — Término previsto para as 6:00 hs da manhã do dia 16.

GRUPO STATUS

"VOCÊ CONHECE FOLIA MELHOR?"

RESERVE DESDE JÁ SUA MESA EM LU NOVIDADES OU NO PLAY-HOUSE.

IBEMALTA

IND. BENEFICIAMENTO DE MADEIRA LTDA.
IBEMALTA

Vende a melhor madeira da cidade com descontos especiais e entrega a domicílio

FÁBRICA — BR-364 KM 10 — Telefone: 221-5800

DEPÓSITO — BR-364 KM 1 (ao lado do Expresso Araçatuba)

COVEL

CARROS USADOS
'REVISADOS'

Fiat 147 — Fiorino Furgão/81 Cor Bege
Fiat 147 — Furgão/80 Cor Branca
Fiat 147 — Pick Up Fiorino/81 Cor Branca
Fiat 147 — Pick Up 1300/79 Cor Azul
Fiat 147 — Pick Up 1300/79 Cor Bege
Fiat 147 — L/79 Cor Verde
Volks 83 — Bege

.OPÇÃO INTELIGENTE
.FAÇA O MELHOR NEGÓCIO
.VOCÊ PRECISA CONHECER

GRUPO TOURINHO

COMERCIAL DE VEICULOS LTDA.
AV. CARLOS GOMES, 1135
FONES: 221-5968, 3041 e 5289
PORTO VELHO — RO.

PASSAGENS AÉREAS • MARÍTIMAS • TERRESTRES • RESERVAS BILHETES • CONEXÕES • HOTÉIS • ALUGUEL DE AUTOMÓVEIS • EXCURSÕES • ROTEIROS •

Embratur 00051004.2.8

VIAJAR — Agência de Viagens Ltda.

Av. Mal. Rondon, 447 - Sal 2 - Tel. (069) 421-3623 - Telex 0694 - 158 VIAJ-BR - C. P. 201
CEP 78.930 - JI-PARANÁ - RO

MARMORITE GUANABARA LTDA

CGC (MF) 06 079 547/000-1-85 — Insc. 1120000868-3
Comércio de Marmorite: Soleira, Tanques, Pias, Placas divisórias para Banheiros, Peitoris, Pisos e demais produtos do ramo. Venham consultar nossos preços, são os melhores da praça.
Rua Guanabara c/Calama — Porto Velho

CANTINHO DO BATE-PAPO

João Tavares

A Câmara Municipal passa a se reunir a partir de 1º de março em dois períodos: 1º de março a 30 de junho e de 1º de agosto a 5 de dezembro de cada ano. Atualmente o poder legislativo realiza apenas sessões preparatórias.

x x x

Será a partir de 1º de março, portanto, que veremos de fato o trabalho dos novos vereadores. E enquanto não chega a hora da tribuna e dos debates em plenário, muitos vão definindo os setores de atuação. Sidrônio, eleito presidente, quer organização administrativa da Câmara e atenção voltada para a comunidade; Lucindo Quintans pugnará pela defesa do comércio, da indústria, do incremento a produção e ao emprego e pelo estímulo aos pequenos negócios; João Colho vem pela frente muito trabalho como líder da bancada pedessista e vai arranjar tempo para trabalhar junto as comunidades; José Afonso está com bons planos na cabeça e já começou a exercer serviço; Assis dos Anjos de saída é vice-presidente do Legislativo e promete todo esforço na área de agricultura, da pecuária e do abastecimento. Eles pertencem a bancada pedessista.

x x x

Pelo lado do PMDB, despontando como mais ativa e já em plena ação a vereadíssima Raquel que todos dizem, vai ser difícil segurá-la na carreira política. Ela começou com bola cheia. Daniel Nascimento, líder do seu partido, será acima de tudo uma voz forte na tribuna.

x x x

A bancada do PMDB com três mulheres no plenário: Raquel, Odaisa e Elizabeth Badocha, contra uma do PDS, Marlene Gorsch.

x x x

Os repórteres que cobrem o noticiário dos vereadores vão ter que andar mais, dentro de pouco tempo, quando a Câmara mudar sua sede para o bairro "Meu Pedacinho de Chão". Vai ficar mais difícil o deslocamento, ao contrário do local atual que no centro, os repórteres estão sempre "pingando" por lá em busca de notícias e do cafezinho.

x x x

Rodando o velho "carango" pelas adjacências tive a atenção despertada para a antiga fazenda e balneário do "12", de Cezar Zoghbi, antes um local aprazível e também muito frequentado pelos amigos que ali iam, principalmente, para desfrutar das delícias do banho de igarapé.

E qual não foi a minha surpresa em verificar que o 12º que hoje na realidade está no quilômetro 8 da BR-364, perdeu toda aquela sua beleza, com o mato tomando conta e dando a impressão de lugar abandonado. Procurei saber o que estava acontecendo e o que pude saber foi que aquele é o resultado de um infeliz arrendamento feito pelo seu proprietário Cezar Zoghbi.

Uma pena, realmente, que o velho "12" esteja naquele estado. Acabando.

x x x

Diretoria do Ipiranga fazendo tudo para que o seu carnaval seja um dos melhores da cidade este ano. As reservas de mesas já estão a disposição dos associados e a Falange Ipiranguista se organizando para animar a folia do Leão.

Você é sócio do Ipiranga? Então participe do seu carnaval.

x x x

Dica: Se o assunto for Fotografias e Filmagens, o endereço não pode ser outro: MAGNUM FOTO COLOR. Especialista em fotos aéreas, publicitárias, instalações, painéis, casamentos e festas em geral. O endereço: rua José de Alencar 2732, atrás do Lanche Delta. Vá conferir a competência profissional do Machado, o bom em fotografias.

NÚMERO DE DESABRIGADOS BAIXA EM SÃO PAULO

São Paulo — "As enchentes só não atingiram uma dimensão maior graças ao apoio do Governo Federal que através do Banco Nacional de Habitação (BNH) um feito uma aplicação muito grande nos últimos anos destinando recursos para as áreas de saneamento e canalização de rios e córregos".

A afirmação foi feita por Francisco Nieto Martin, secretário das 17 administrações regionais da Prefeitura do município de São Paulo, que também destacou os investimentos feitos pelo Governo do Estado e pela prefeitura em obras de prevenção das enchentes.

Ao fazer um balanço dos trabalhos realizados desde a última sexta-feira, quando teve início uma forte precipitação pluviométrica na área da grande São Paulo, o secretário revelou que o número de desabrigados no município, que havia chegado a 2 mil, baixou para 584, enquanto dos 18 casos fatais em todo o Estado 7 foram em São Paulo.

CHUVAS VIOLENTAS

Apesar das últimas chuvas terem sido consideradas por Nieto Martin as mais violentas dos últimos 30 anos por que atingiram todas as cabeceiras dos rios que atravessam e cruzam a cidade, ele afirmou que os acontecimentos foram minimizados já no dia seguinte, ou seja, 4ª feira, com os desabrigados, sob controle.

Em relação ao apoio do Governo Federal para as obras de prevenção contra as enchentes, o secretário destacou que "os investimentos feitos no rio Tietê e Tamanduateí e nos córregos Pirajussara e Aricanduva, além de outros menores, foram importantes porque a situação poderia ter sido agravada com são houvesse a vazão facilitada pelas últimas obras", mostrando o apoio da prefeitura e do estado, e a cidade voltando ao seu ritmo normal.

CHUVAS AINDA CONTINUAM ATINGINDO CIDADES DE MINAS

Belo Horizonte — As chuvas continuam atingindo várias regiões do estado de Minas, prejudicando, principalmente, os municípios de Pratópolis e Medeiros, no Triângulo Mineiro, e Piraporã, ao norte do estado, segundo as informações da Coordenadoria de Defesa Civil.

PONTE SUBMERSA

Em Pratópolis, está submersa a ponte de acesso à MG-466, e o trânsito alternativo mantém estado precário. Há 23 pessoas abrigadas no colégio estadual da cidade, e outras em casas de parentes.

No município de Piraporã, com o aumento do nível do rio São Francisco, 194 pessoas estão desabrigadas, 164 das quais encontram-se no parque de exposição. A cidade de Medeiros está prejudicada no abastecimento de combustível e gás, devido a inundação das duas pontes principais de acesso ao município.

RODOVIAS

O assessor de comunicação da CEDEC informou, também, que encontram-se interditados os trechos Iguatama — estalagem, da BR-354, e Uberlândia — Araguari, da BR-050, que permite somente a passagem de ônibus.

O número total de desabrigados no estado é de quatro mil pessoas.

Consórcio Nacional

CONVOCAÇÃO

ASSEMBLÉIA GERAL

1 2 3 4 GRUPOS

1 GRUPO

FUSCA 83

VOYAGE 83

Como funciona.

Todos os meses os consorciados em cada grupo concorrem a dois carros, um por sorteio e outro por lance. O lance pode ser em dinheiro ou no valor do seu carro usado de qualquer marca, tipo ou ano.

O lance vencedor quitará as últimas prestações sem reajuste no preço.

Os lances vencidos não ficam retidos. São devolvidos na hora. E tem mais: caso o consorciado vencedor queira, ele poderá optar por qualquer outro modelo da linha Volkswagen.

Convidamos os Consorciados inscritos, para a Assembléia Geral, que será realizada no Dia 8 de Fevereiro, às 20:00 horas no Salão de Exposição da RONDASA

RONDASA — Rondônia Automóveis Ltda.
Rua Gonçalves Dias, c/ Álvaro Maia
Cx. Postal, 186 — CEP 76.900 —
Porto Velho — RO.
Revendedor Autorizado

De tudo um pouco

Edmar Coêlho

CARNAVAL — Bem poucos dias estão faltando para o Carnaval de 1983 e com eles a alegria do povo, o desencadeamento, enfim, a alma de nosso povo que repugnará de satisfação. É o Carnaval uma das verdadeiras válvulas de escape do povo brasileiro, quando todos se esquecem dos problemas do dia a dia naqueles momentos passageiros do Reinado de Momo.

o o o o

NAS ESCOLAS — Temos aí pela frente a grande luta das tradicionais Escolas de Samba POBRES DO CAIARI e DIPLOMATAS DO SAMBA, na busca constante da supremacia da grande vitória, cada qual procurando apresentar o melhor e ambas têm reais qualidades de vitória. Apesar dos inúmeros boatos de que a Caiari não sairia à rua, agora já está confirmada sua presença, a fim de disputar o título máximo do Carnaval de rua.

o o o o

OS CLUBES — a aproximação dos preparativos dos clubes também dá-nos uma perspectiva de grandes carnavais. O Ipiranga sob o tema Samba, Alegria e Folia, já arregimentou toda sua sociedade para promover excelentes festas. Enquanto isto o Clube dos Oficiais, o Play House, o Botafogo, o Flamengo estão aptos a apresentarem o melhor. As vendas de mesas nesses Clubes está praticamente esgotadas. Ressalta-se o êxito do Clube Municipal, liderado por Sérgio Valente.

o o o o

OS BLOCOS — Os tradicionais blocos carnavalescos — Banda do Vai Quem Quer, o Triângulo Não Morreu, o Bloco das Castanheiras, o da Cobra, o Lira do Amor e o Triângulo Não Morreu, estão em franco preparativos para enfrentarem a grande massa na Avenida Farquar.

o o o o

ASSEMBLÉIA CONSTITUINTE — Um dos maiores marcos históricos na História de Rondônia, evidentemente foi a instalação da nossa Assembléia Constituinte e que depois será Assembléia Legislativa. Desta maneira, os eleitores de nossa terra esperam que realmente nossos Deputados saibam cumprir tudo aquilo que prometeram em suas Campanhas Eleitorais. Temos certamente dignos elementos, os quais muito terão de proporcionar a nossa terra.

o o o o

SECET — Toda pessoa que possuir algum documento sôbre nossa terra e quiser prestar um relevante serviço ao Estado de Rondônia, faça uma doação à Secretaria de Cultura, Esportes e Turismo, a fim de formar o grande elenco documental desta região, criando, assim, um Banco de Informações.

o o o o

FERROVIÁRIO — Razões imperiosas levaram a Diretoria do Ferroviário a retirar de nossas quadras de esportes o futebol. Desta maneira, vai agora cuidar tão somente das atividades sociais e a construção da piscina Olímpica, conforme disse o Capitão Nascimento, Presidente do Clube.

o o o o

FDR — A fim de fazer uma prestação de contas aos Clubes de Nossa Capital e as Ligas de Desportos do Interior, o Doutor Ney Leal, foi realizar uma reunião na sede do Ipiranga. Uma reunião muito bem conduzida por sinal.

o o o o

PODER LEGISLATIVO — Com a instalação da Assembléia Constituinte, sob a Presidência do Deputado José Alves Bianco, está definitivamente estruturado o Estado de Rondônia. Logo após a estruturação administrativa nossa Assembléia irá funcionar a todo pano, correspondendo certamente aos anseios populares.

o o o o

O PENSAMENTO — A casa da saudade chama-se memória; é uma cabana pequena, a um canto do coração (Coelho Neto).

o o o o

BOM DOMINGO — Esquentam-se os tamborins, a alegria pouco a pouco vai marginado, os clubes, escolas, grupos carnavalescos se preparam para o Reinado de Momo — Primeiro e Quinto. Desejamos desde já a todos vocês amigos leitores um bom carnaval, com alegria, com saúde, paz e amor. Bom domingo para todos. Tenham uma excelente semana pela frente.

VITÓRIA CLASSIFICA AMÉRICA

RIO — Com três vitórias em três jogos, o América do Rio lidera o grupo F e, se vencer o Vila Nova-GO, hoje, às 17 horas, no Caio Martins, estará classificado na chave, para a segunda fase da Taça de Ouro. Até agora, o time carioca já venceu Atlético-MO (2 a 1), Rio Branco (2 a 0) e Juventus 2x0). Por sua vez, o Vila Nova, na última colocação com apenas um ponto ganho, entra em campo com a obrigação da vitória, para ameaçar o risco de eliminação. O América não muda a equipe que tem obtido excelentes resultados. Ele só teme a grama do Caio Martins, que estava muito alta no jogo contra o Juventus, prejudicando o toque de bola de sua equipe. O árbitro será Roque José Gallas do Rio Grande do Sul.

Primeiras reações dos associados do Ferroviário: a diretoria deveria ter consultado as bases sobre o licenciamento do time de futebol.

SÓCIOS INSATISFEITOS COM O LICENCIAMENTO DO FERRIM

Vários sócios proprietários do Ferroviário estão insatisfeitos com a atitude da diretoria do clube em afastar os associados, pois eles são a raiz oficiais deste ano.

Eles consideram que o presidente Albino Nascimento, deveria, antes de tomar essa decisão, consultar os associados, pois eles são a razão maior da existência do clube. Para os sócios, o time de futebol, do Ferroviário, é o símbolo do clube. No entanto, deixando de participar do campeonato deste ano, fica uma lacuna no esporte de Porto Velho, que jamais poderá ser preenchida, visto que é o time de maior torcida do Estado. O Ferroviário não é apenas o clube que possue maior torcida, mas também, o que tem melhor índice técnico.

INSATISFAÇÃO

São muitos os descontentes com a decisão da culpa mandatária do Ferroviário, segundo eles, essa decisão terá que ser feita com mais seriedade e respeito aos associados pois ao tomarem a decisão final, pensaram apenas neles, esquecendo o quadro de associados que é a razão maior da permanência do clube. Porém, não quiseram ser identificados para não causar problemas com a presidência.

Contudo, dão uma idéia ao presidente Albino Nascimento, antes de entregar o documento oficial à Federação, na segunda-feira, pois garantem que 80 por cento são contra o licenciamento do time de futebol.

RADICALISMO

A insatisfação dos sócios é maior, porque não concordam com a maneira como o Presidente Albino Nascimento, levou a sua decisão em frente, sendo muito radical. Eles acham que o presidente deveria usar um pouco de democracia e ouví-los, pois afinal, são pessoas de um bom condicionamento social e conhecedores dos problemas que o clube leva, devido ao "amadorismo marrom" que é praticado no esporte de Rondônia; os jogadores recebem ajuda de custo, como classificam os cartolas.

LOTERIA BATE NOVO RECORDE: 706 MILHÕES

BRASILIA — O Teste 635 da Loteria Esportiva estabeleceu novo recorde com o prêmio de Cr$ ... 706.022.347,00, já descontado o Imposto de Renda, para quem fizer os 13 pontos. O recorde anterior aconteceu na semana passada, teste 634, com o prêmio de Cr$ ... 644.764.821,00. De acordo com o movimento extra-oficial foram vendidos 8.850.931 cartões que proporcionaram uma arrecadação de Cr$ 2.241.340.785,00, média de Cr$ 253,23, por cartão. Esses números poderão crescer depois de conhecidos os relatórios conclusivos dos computadores.

São Paulo, como sempre, registrou um movimento extraordinário de apostas com o total de Cr$ ... 872.463.350,00 — quase a metade do total geral — para a venda de 2.918.271 cartões. A média foi de Cr$ 298,97, por cartão. No Rio de Janeiro foram vendidos 1.342.507 cartões para um movimento de Cr$ 341.124.300,00, média de Cr$ ... 254,09.

Minas Gerais teve uma arrecadação de Cr$ 204.773.200,00, para a venda de 909.659 cartões, média de Cr$ 225,11. No Paraná o total apostado foi de Cr$ 126.392.510,00, para 582.035 cartões vendidos a média foi de Cr$ 217,16.

Vasco e Cruzeiro fazem o clássico da rodada

RIO, — Vasco e Cruzeiro, que dividem a liderança do Grupo H, com cinco pontos ganhos, farão neste domingo, no Maracanã, às 17 horas, o grande clássico da Taça de Ouro neste fim-de-semana. Ambos venceram dois jogos e empataram outro, enquanto o Náutico também soma cinco pontos, mas com a vantagem de ter uma partida a mais.

No empate de 1 a 1, com o Náutico, quinta-feira, o técnico Antônio Lopes reclamou da falta de revezamento na ponta-esquerda, orientação que ele havia dado nos treinamentos da semana, mas que acabou não sendo perfeitamente cumprida pelos jogadores na partida. Este problema, porém, ele espera que seja solucionado contra o Cruzeiro. Sua única dúvida é no meio-campo, onde Serginho não poderá jogar — foi expulso — e o treinador está em dúvida entre duas opções: Oliveira na cabeça-de-área ou Marquinhos na ponta-esquerda, recuando Ernani para o meio-campo e Dudu para a cabeça de área.

No Cruzeiro, o ambiente é de otimismo e euforia, sobretudo após a goleada de 4 a 0 sobre o Treze, em Campina Grande. O técnico Fantoni acha que o time já chegou próximo do estágio desejado e considera que, se repetir o rendimento apresentado na Paraíba, poderá deixar o Maracanã com uma boa vitória. O juiz será José Assis Aragão (SP) e os times formarão assim:

Vasco — Acácio, Galvão, Orlando Fumaça, Celso e Pedrinho, Oliveira (Dudu), Dudu (Ernani) e Elói, Pedrinho Gaúcho, Roberto e Ernani (Marquinhos). Técnico: Antônio Lopes. Cruzeiro — Vítor, Eugênio, Silva, Airton e Luís Cosme, Douglas, Palhinha e Tostão, Paulo Borges, Edmar e Joãozinho. Técnico: Fantoni.

Flamengo tenta a reabilitação

BELEM — Desta vez, não haverá ameaça de invasão de torcida, afinal, as condições do estádio Alacid Nunes, onde o Flamengo enfrentará o Paissandu, neste domingo, às 17 horas, não são tão precárias quanto as do estádio Ismael Benigno, em Manaus, porém, o clima continua desfavorável ao time carioca, cujo principal adversário são suas próprias contradições internas.

Além das dificuldades de relacionamento com vários jogadores e da sua divergência com o presidente Dunshee de Abranches, em relação ao caso Nunes, há um ambiente de grande insatisfação dentro da delegação rubro-negra, que não se conforma com a qualidade dos hotéis em que tem ficado hospedada durante este giro pelo Norte-Nordeste. Somados esses problemas refletem em resultados negativos dentro de campo: em três jogos, o Flamengo só conseguiu vencer o Santos, empatando com Rio Negro e Moto Clube.

Mas, apesar de todos os problemas, agora será a oportunidade de tomar a reabilitação contra o fraco Paissandu, que só somou até agora um ponto ganho — perdeu dois jogos e empatou outro. A expectativa em Belém é grande e se espera uma renda de Cr$ 17 milhões, com um público superior a 35 mil pessoas. O juiz será Saul Mendes, da Bahia e os times:

Paissandu — Sérgio Gomes, Marinho, Admilton, Paulo Guilherme e Paulo Robson, Samuel, Mesquita e Edésio; Evandro, Cadinho e Careca. Técnico: Cláudio Morais. Flamengo — Raul, Leandro, Figueiredo, Marinho e Júnior, Andrade, Adílio e Zico, Robertinho, Baltazar e Lico. Técnico: Paulo César Carpegiani.

CAMPO GRANDE DESAFIA GRÊMIO

Porto Alegre — O Campo Grande, que vem cumprindo uma campanha razoável no grupo B da Taça de Ouro, será o desafiante do Grêmio neste domingo, às 20 horas. Irá à capital gaúcha para enfrentar o líder isolado, com quatro pontos ganhos. No estádio Olímpico. O time carioca tem um ponto a menos que o seu adversário e, paradoxalmente, não tem muito interesse em diminuir esta diferença. Isto porque, na opinião do técnico Vanderlei, é mais cômodo manter a segunda colocação, assegurando o empate, do que correr o risco de sofrer uma humilhante goleada. E, baseado neste raciocínio, o Campo Grande será um time cauteloso, fechado na defesa e tentando explorar os contra-ataques através da velocidade de Touché, do oportunismo de Luisinho e da habilidade de Pingo.

O Grêmio, em contra-partida, defenderá sua liderança a todo custo. Mas jogará desfalcado de um dos seus principais jogadores: Renato. O técnico Valdir Espinosa escalou, para substituir o ponta-direita contundido, Nei, que entrará com funções ofensivas, tentando corresponder ao titular. O árbitro será o mineiro Hélio Cosso e os times formarão assim: Grêmio — Remi, Silmar, Leandro, De Leon e Casemiro, China, Osvaldo e Tita, Nei, Tarciso e Tonho. Técnico: Valdir Espinosa. Campo Grande — Zé Carlos, Marinho, Orlando, Pirulito e Iacenir, Temel, Lulinha e Pingo, Touché.

SERGIPE NÃO CONSIDERA SÃO PAULO FAVORITO

Aracaju — Motivado pela vitória de 3 a 1 sobre o Sport, quarta-feira, resultado que lhe valeu a liderança isolada do grupo C, o Sergipe enfrenta o São Paulo, hoje, às 16h30m, no estádio Lourival Batista, disposto a provar que não é por acaso que ocupa a excelente posição ... [illegible] ... ca por 4 a 0 e descansou uma semana não tendo conhecimento da fase do adversário, certo de que com a entrada de Careca na equipe, os gols não faltarão, como nos dois primeiros jogos da Taça de Ouro, quando empatou em 0 a 0 duas vezes seguidas, com Sport e Galícia. O ... [illegible] será o Internacional Arnaldo Cé...

Prêmio Colunista-83 Mudou pra valer. Faça sua criatividade aparecer.

Para começo de conversa o grupo cresceu.
Recife, Fortaleza, Natal, J. pessoa, S. Luís, Terezina, Manaus, Belém, Rio Branco, Macapá, Porto Velho e Território vão participar e disputam na regional Norte/Nordeste.
A grande avaliação será em Fortaleza.
O novo regulamento elaborou novas categorias e algumas novidades.
Mudou, melhorou.
Participe do Prêmio Colunistas Norte/Nordeste.
Não custa nada, vale a pena estar entre os melhores da propaganda.

Entrega dos trabalhos:
Sede deste jornal ou enviar diretamente para:
Av. Aguanambi, 282 (O POVO)
Fortaleza 60.000 Ceará

Prazo de entrega:
23 de fevereiro de 1983
Julgamento geral:
5/6 de março de 1983

Solicite o regulamento ao dep. comercial deste jornal.
Fique por dentro.
Participe.
Ou você não dá valor ao que faz?

Prêmio Colunistas
OS MELHORES DA PROPAGANDA

Apoio:

Promoção
O POVO
AM DO POVO
RÁDIO JORNAL O POVO FM

Recebemos o terceiro relatório anual da UNICEF sobre a situação das crianças do mundo. Este documento foi preparado pelo Diretor Executivo do UNICEF, Sr. James P. Grant (foto).

Acredita-se que no Brasil, assim como em muitos outros países, este relatório atuará como uma útil lembrança tanto dos trágicos problemas das crianças do mundo como DO QUE PODE SER FEITO PARA SOLUCIONÁ-LOS.

O Sr. Grant, ao escrever este documento, enfatizou os enormes benefícios que poderiam advir de apenas quatro simples e não dispendiosas medidas, caso os países quisessem e se comprometessem a implementá-las massivamente. Elas são: O uso de gráficos de crescimento para alertar as mães no que diz respeito à situação de saúde de seus filhos menores; reidratação oral em diarréias; aleitamento materno; e imunização.

Iniciamos hoje a publicação deste relatório tratando especificamente da situação das crianças de todo o mundo.

O uso do leite artificial constitui uma das exportações mais perigosas do mundo industrializado. A alimentação com leite em pó — freqüentemente diluído em água não potável e num vidro não esterilizado — tem aumentado fortemente nos países em desenvolvimento, acabando com a vida de inumeráveis crianças. No entanto, no próprio mundo industrializado, as vantagens do leite materno estão sendo redescobertas. (UNICEF)

Fotografias: esquerda, [illegible]; direita, Peter Williams

OS ANOS PERIGOSOS

Uma revolução para a sobrevivência

"Recentes avanços sociais e científicos colocaram à nossa disposição os meios necessários para levar a cabo uma revolução sanitária em favor da infância, de custos tão baixos e num espaço de tempo tão curto que, se contasse com o apoio dos governos e da população, permitiria reduzir até o fim do século, a desnutrição e a mortalidade infantil à metade, salvando diariamente a vida de 20.000 crianças." *Relatório da UNICEF sobre o "Estado Mundial da Infância" 1982-83.*

Quando os pais têm uma maior confiança na sobrevivência de seus filhos, começam, geralmente, a procriar menos. Desta forma, uma revolução sanitária em favor da infância contribuirá, a longo prazo, na redução da taxa de crescimento da população. Não existe um só país no mundo que tenha registrado um descenso significativo em sua taxa de natalidade, sem antes ter experimentado uma caída importante na taxa de mortalidade infantil.

Desenhos por Clive Offley

Para milhões de bebês no mundo em vias de desenvolvimento, a desamamentação começa tão tarde que a desnutrição é inevitável, diz este ano o relatório da UNICEF "O Estado Mundial da Infância" mas se, por outro lado, a mãe começa a desamamentação na época correta, então os riscos são também grandes.

Para os bebês alimentados com leite materno, informa o relatório da UNICEF, os primeiros seis meses podem ser a época mais sadia de sua vida, pois essa alimentação preenche perfeitamente suas demandas de nutrição e de higiene. "Mas, à medida que se aproxima a metade do primeiro ano de vida," diz a UNICEF, "um dos dois inconvenientes surge para prejudicar a saúde e o crescimento de muitos milhões de bebês. O primeiro é que a mãe não comece a desamamentar a criança, o segundo é que o faça".

Se a introdução de outros alimentos não começa à idade de 5 ou 6 meses, então não há aumento de peso, a curva do crescimento vai ficando horizontal, o risco de infecção aumenta, e a desnutrição começa a cercar a vida do bebê. O atraso na desamamentação, diz a UNICEF "dá então a milhões de crianças o empurrão intencional para cair na desnutrição".

Na Índia, por exemplo, o 36% de todas as crianças das áreas rurais e o 40% entre os pobres urbanos continuam a ser ainda, exclusivamente, alimentadas ao peito à idade de um ano. Para um quinto dessas crianças, a desamamentação não começa, nem sequer, depois de um ano e meio.

Mas, se os alimentos que acompanham o desmame são introduzidos à idade de 5 ou 6 meses para completar o leite materno, então o crescente contacto com os alimentos e a água, freqüentemente contaminadas do mundo exterior, também aumentam o risco de infecção e desnutrição. E foi esse fato observado, diz a UNICEF, que persuadiu às comunidades através dos séculos a pospor a idade da desamamentação até o ponto em que a desnutrição aparece como resultado certo.

Para manter uma criança saudável e adequadamente alimentada, não há dúvidas de que a desamamentação deva começar em torno dos seis meses de idade. Assim, a tarefa consiste em ajudar às mães a manter seus filhos entre o "Scylla" da desnutrição e o "Caribidis" da infecção até a idade de 4 ou 5 anos quando a imunidade aumenta a grandes passos.

Os principais perigos da criança desamamentada são a água não potável, a equipe sanitária pouco higiênica, a infecção incontrolada, alimentação insuficiente ou não bem equilibrada, e a intrincada rede de alianças entre essas diferentes ameaças à vida e saúde da criança. A ação para proteger a criança deve ser focalizada sobre uma considerável profundização do campo.

Em anos recentes, a experiência mostrou que a organização da comunidade e os assistentes em desenvolvimento comunitário, podem representar os meios mais efetivos, em relação ao custo, para ajudar as mães a afastar seus filhos de todos esses perigos. Não rentável, nem, por outra parte necessário, passar sete anos numa escola médica para aprender como aconselhar sobre nutrição e fornecimento de água, ensinar as noções básicas de sanidade e higiene, saber a respeito das vantagens da alimentação do peito, introduzir a idéia dos gráficos de crescimento infantil, organizar campanhas de imunização, planejar alimentação suplementar para os grupos mais necessitados, distribuir cápsulas de vitamina A ou drágeas de ferro, aconselhar sobre opções de planificação familiar, primeiros auxílios das mais comuns doenças e feridas, ensinar a ministrar os sais de rehidratação oral contra a desidratação provocada por infecção diarréica, e encaminhar os problemas mais difíceis a pessoas mais qualificadas para resolvê-los.

Mas é da igual importância, diz o relatório de UNICEF, que a mãe esteja capacitada para dar à criança os corretos alimentos que acompanham a desamamentação, na correta quantidade e da maneira adequada. E para isso, ela precisa ambas coisas: o conhecimento e alimentos.

A educação dietética é particularmente importante, diz o relatório, ao aumentar a consciência da comunidade a respeito das necessidades especiais da mulher grávida e da criança pequena. É importante, por exemplo, que os pais — e particularmente o pai — compreendam que o tamanho de uma criança em relação a um adulto não é a guia a respeito das suas necessidades alimentares. O corpo em crescimento de um menino ou uma menina necessita duas vezes mais proteínas e três vezes mais calorias por quilo de peso corporal, do que o de um adulto.

Além de reconhecer esse fato, de longe evidente, uma das principais dificuldades em atender às necessidades proporcionalmente cada vez maiores de alimento da criança, é o tamanho relativamente pequeno de seu estômago. Uma família muito pobre, por exemplo, que gasta, talvez, as três quartas partes de sua renda em alimentação, geralmente comprará a maior quantidade de comida que possa adquirir com o seu dinheiro. E, desde o ponto de vista de um adulto, o mais adequado normalmente nestas circunstâncias é valorizar a quantidade, e não tanto a qualidade.

Um adulto, por exemplo, pode viver somente de batatas, ou de certas classes de milho, se a quantidade for suficiente. Mas uma criança não pode. Aparte de certos ingredientes específicos necessários pelo crescimento corporal, o estômago de uma criança é simplesmente, pequeno demais para conter suficiente alimentos com baixo teor protéico e através dela obter a suficiente quantidade de proteína em si mesma. Uma criança teria de comer cerca de 5 libras, ou mais de dois quilos de mandioca, por exemplo, para obter tanta proteína como lhe seria fornecida por um punhado de ervilhas.

Por isso é que os conselhos sobre a quantidade e qualidade dos alimentos no período de desmame, a freqüência em que deve ser ministrada e a limpeza com que deve ser preparada, podem resultar de vital importância para a mãe desamamentar seu filho sem perigo.

"Mas essas melhoras só podem ser atingidas", diz a UNICEF, "uma vez vencida a dura muralha do problema nutricional, que é a própria falta de alimento. Hoje, aproximadamente, um terço das famílias com crianças desnutridas, caem nessa categoria; são simplesmente demasiado pobres para lutarem em contra dela.

"A solução a longo prazo" diz o relatório, "baseia-se em ter ou a terra para cultivar os alimentos ou os empregos e as subseguintes rendas que permitam comprá-los".

Mas, a curto prazo, a UNICEF, convoca para realizar um urgente estudo da idéia de um programa de auxílio alimentar com apoio internacional que possa ajudar a romper o círculo vicioso da desnutrição, baixa produtividade, baixa renda e dietas pobres para os grupos mais pobres. "Além de ajudar as mães e as crianças para conseguirem a maior quantidade de comida possível", conclui o relatório "O Estado Mundial da Infância", "um subsídio alimentar orientado, especialmente, para a gravidez e primeira infância será indispensável se quisermos quebrar a cadeia da desnutrição nos 100 milhões de crianças das famílias mais pobres do mundo."

UNICEF
Fundo das Nações Unidas para a Infância

INDICADOR PROFISSIONAL

MÉDICOS

Dr. RICARDO C. GARCIA AMARAL
Aperfeiçoamento em Dermatologia no Hospital Universitário da UFRJ. Serviço do Prof. Rubens Davis Azulay, vencedor do prêmio Nelson de Souza Campos, ministrado pela UFRJ. Doenças de pele, cabelos e unhas. Doenças Sexualmente Transmissíveis. Alergia de Pele.
Diariamente inclusive aos sábados e domingos.
Clínica de Dermatologia e Venereologia.
Rua José de Alencar, 3574
Fone: 221-5903

DRA. LINDETE SOUZA OLIVEIRA
CLÍNICA MÉDICA E OBSTETRICIA, DOENÇAS TROPICAIS E INFECTA CONTAGIOSAS — PRE-NATAL — PARTOS EM GERAL. Consultório: Rua Duque de Caxias, 730 — Horário: 16:00 às 19:00 hs. diariamente.

LEIA E ASSINE O AM AGORA EM NOVA FASE

DR. J. I. MACÁRIO BARROS
Doenças da pele — unhas, cabelos, tratamento da pele seca e oleosa, acne, rosácea, melasma, etc...
Prevenção e tratamento das Doenças sexualmente transmissíveis.
Curso de Doenças Venéreas em São Paulo — OMS — OPAS.
Dermatologia e Sifilografia no RJ — Sta. Casa de Misericórdia — Policlínica Central — Serviço dos Profs. Rabello e Fraga.
CONSULTÓRIO: Av. 7 de Setembro Galeria Central, 3.º Andar Sala 4.º.
Diariamente às 18 hs.
Telefone: 221-4344.
Porto Velho-RO.

UROLOGIA
DR. VALTER NUNES COELHO
Tratamento cirúrgico de:
Rim — Ureter — Bexiga — Órgãos Genitais (Fimose, Hidrocele, Varicocele).
Tratamento clínico de fertilidade masculina.
Tratamento clínico das doenças venéreas.
Consultas de 2.ª a 6.ª feira no horário de 16 às 20 horas.
Endereço: Consultório — Ed. Rio Madeira — sala nº 210 2º andar — Fone: 221-6269 — Residência: R. Herbert de Azevedo 1241 — Fone 5169

CLINICA NEUROPSIQUIATRICA DE RONDONIA
Dr. Raimundo Alonso Aquino.
Psiquiatra membro efetivo da Sociedade Brasileira de Psiquiatria.
Dra. Regina Lúcia Flores de Aquino.
Neurologista
Psiquiatria Clínica. Psicoterapia. Insônia. Alcoolismo. Doenças Psicossomáticas. Frigidez e Impotência sexual. Epilepsias. Dores de cabeças e estafamento. Acidente Vascular Cerebral e outras doenças psiquiátricas e neurológicas.
ELETROENCEFALOGRAFIA
Rua Júlio de Castilho, 804 — Clínica Radiológica "Dr. Ronaldo Lemos Lima" — Fones 221-4783 e 221-6225.

DR. VICTOR SADECK
RINS—BEXIGA—PROSTATA—VIAS URINARIA
CONSULTÓRIO: Rua Prudente de Morais, 200; Ed. "Percirinha" — Sala 05 altos. Fone: 221-5721.
RESIDÊNCIA: Rua José Bonifácio, 814.
Fone 221-4516

DR. GERALDO S. AVELINO
Clínica Médica e Cirurgia — Graduado pela UFF — Rio de Janeiro — Pós-Graduado em Cirurgia Geral pelo INAMPS — Rio de Janeiro.
Consultório: Edifício Rio Madeira — Sala 218
Reserva de horário: fone 221-2227 — Das 15 hs. às 20 hs.

ADVOGADOS

HEITOR MAGALHAES LOPES
IVANILDA DE SOUZA ANDRADE
Advocacia:
Cível — Agrária — Trabalhista — Cobranças — Imobiliária.
Ed. Rio Madeira, Sala, 315
Fone: 221-5875

SWAMI OTTO BARBOSA
TANIA OTTO OLIVEIRA
Causas Cíveis, Comerciais, Trabalhistas. Assistência Contábil e Jurídica a empresas. Contratos, distratos, encerramento de firmas.
Rua José do Patrocínio, nº 778, Apt° 101.
Telefones: 221-3672 — 221-2592 — 221-1949 — 221-3889.

ESCRITÓRIO DE ADVOCACIA
Especializado em causas Cíveis Criminais e Trabalhistas, Inclusive terreno.
Av. 7 de Setembro, n.º 1083 — Galeria Central — Sala, 34 — Porto Velho/Rondônia.

ARQUELAU DE PAULA
CLAUDIO LEAL DIAS
Causa Cível — Comercial — Trabalhista e Criminal — Direito Imobiliário
Ed. Rio Madeira, 2º andar, conjunto 202/203
Telefones: 221-7389 e 221-7037

ADVOCACIA
MANOEL DE ANDRADE
Advogados:
MANOEL DE ANDRADE E SILVA
EDNICE DA COSTA FERREIRA
RICARDO TURESSO
ESPECIALIZADOS EM: causas cível, criminais, trabalhistas, comerciais e previdenciárias.
Rua Júlio de Castilho, 66 — tel. 221-7196

BOBINAGEM
Fios esmaltados, Papel isolante, Poliester, Verniz isolante, Cimrat, Cadinhos, Equipamento terminado.
Rua 13 de Maio, 655 — Fone 221-8369
Telex (069)2090 — BESA

Alto Madeira
PARA 1983 PELO FONE: 221-3161.

PESCA
Material e Equipamentos para Pescador AMADOR e PROFISSIONAL
Mesures de Pesca, Canoas, Botes e Lanchas
BESSA — Comércio e Representações Ltda
Tels: 221-8189 e 221-8335 | Telex (069)2090
Anzóis, Carretéis, Cabo de Aço, Cordas, Chumbo e Bóias
Vidas, Bragadeiras Infantil e Redinhas para Natação

ANDREAZZA DIZ QUE REAJUSTE DAS PRESTAÇÕES SERÁ DE ACORDO COM A POLÍTICA SALARIAL

Porto Alegre — O Ministro do Interior, Mário Andreazza, disse, em Porto Alegre, que a intervenção em financeiras como a Delfim e o recente caso da Capemi, não abalam a confiança popular quanto ao sistema financeiro e mutuários garantidos pelo Governo Federal. "pelo contrário, toda vez que o Governo faz uma intervenção, ele demonstra claramente que está atento aos problemas e que justamente dá segurança a meu sistema".

— Acho que é uma demonstração do Governo de que pode haver segurança no sistema", afirmou.

Quanto ao Sistema Financeiro de Habitação, o Ministro Mário Andreazza afirmou que "o reajuste será feito de acordo com a política salarial, como sempre". Sobre a possibilidade de vir a ser vinculado ao INPC, Andreazza disse que esse assunto é muito técnico e que os estudos estão sendo realizados pelo BNH; é preciso ver todas as implicações antes de adotar qualquer medida nesse sentido".

Explicou que "sempre houve uma preocupação do Governo com relação aos reajustes das prestações dos mutuários do BNH no sentido de sempre serem inferiores aos reajustes salariais. É uma preocupação constante, sempre assumiu e vem sistematicamente uma política".

Andreazza destacou que o programa habitacional continua sem nenhuma alteração e agora, por decreto presidencial, está sendo ampliado, inclusive, para a área rural mantendo os mesmos programas, porque são todos eles vinculados ao FGTS.

Quanto a projetos específicos para o estado do Rio Grande do Sul, o Ministro do Interior disse que aguardará "o programa que será apresentado pelo futuro governador Jair Soares. Ele deverá apresentar seus programas e seu estudo mais".

COMISSÃO SETORIAL DE LICITAÇÃO DE MATERIAL
AVISO

A Comissão Setorial de Licitação de Material, do Hospital de Base Dr. ARY PINHEIRO, leva ao conhecimento das firmas interessadas, regularmente cadastradas no registro de fornecedores deste governo e que estejam em dia com a entrega de materiais referentes a licitações anteriores, realizadas pelo governo, torna público que fará realizar a seguinte tomada de preços para atender o Hospital de Base Dr. ARY PINHEIRO.

Tomada de Preços	Dia	Hora
Nº 01-CSL-M-H.B.	10.02.83	09:00

OBJETO
Material de Expediente

Os editais, especificações e demais esclarecimentos poderão ser obtidos das 14:00 às 18:00 horas, no seguinte endereço:
Comissão Setorial de Licitação de Material.

Hospital de Base Dr. ARY PINHEIRO
Av. Kennedy, s/nº
Porto Velho (RO), 26 de janeiro de 1.983
Dr. Viriato José da Silva Moura
Diretor Geral do Hospital de Base
Durci José de Verges
Chefe do Serviço de Material Hospital de Base

COMISSÃO DE INQUERITO ADMINISTRATIVO
EDITAL DE COMPARECIMENTO

A Comissão de Inquérito Administrativo, solicita o comparecimento da Funcionária Niloeia de Carvalho Silva, ocupante do Cargo Professora de Ensino de 1.º e 2.º Graus — Classe "C" Ref. 3, cadastro n.º 01223, pertencente ao Quadro de Pessoal — Parte Permanente deste Governo, dentro do prazo de 30 (trinta) dias, a contar desta data, sob pena de incorrer em abandono de cargo, de acordo com o disposto no Art. 307, item II, da Lei n.º 1.711 de 28.10.52 — E.F.P.C.U.
Porto Velho, 01 de fevereiro de 1983
Hélio Fonseca Filho
Presidente

MARMITA
BOM APETITE
Cardápio variado — bons preços — muita higiene — servimos também refeições avulsas. Sob a direção da senhora Socorro. Rua Calama n.º 1081 — bairro da Olaria.

Não funda a cuca. Compre o seu carro usado na COVEL. Consulte-nos.
Av. Carlos Gomes c/ Campos Salles.
Fones: 221-5899 — 221-5899 — 221-4849 — 221-5041

MAGNUM FOTO COLOR
FOTOGRAFIAS E FILMAGENS
Aéreas
Publicitárias
Instalações
Painéis
Casamentos
Festas etc.
F.C.MACHADO fone: 221-9788.
Rua José de Alencar 2732 altos da Lanch. Delta

BORGES
Comunicamos aos nossos clientes e amigos que dispomos para pronta entrega: Tijolos com 8 furos, em nossos Depósitos sito à Av. Kennedy, s/n ao lado do Depósito da Rede Somar.
— Venha conhecer os nossos preços —

REFRIGERAÇÃO
Doméstica, Comercial e Industrial
Equipamento para Lanchonete, Supermercado e Açougue
BESSA
Comércio e Representações Ltda
Rua 13 de Maio c/ José de Alencar,
Fones: 221-8189 e 221-8335
Telex (069) 2090 — BESSA
Distribuidor de GAZ DU FONT — Freon 12/22

BLOCOS DE CONCRETO
Comunicamos aos interessados que dispomos para pronta entrega, BLOCOS DE CONCRETOS medidas 10 x 20 x 40 para qualquer quantidade. Premoldados Nova América Ltda.
End. Estrada de Santo Antonio Km 1 — CUJUBIM.

Roteiro

DOCINHOS

MUFINS

INGREDIENTES

½ xicara de manteiga
½ xicara de açúcar
2 xicaras de leite
4 xicaras de farinha de trigo
3 colheres das de chá de fermento.

MODO DE FAZER

Bata a manteiga com o açúcar até ficar um creme esbranquiçado, junte as gemas e depois as claras em neve, continuando a bater sempre. Feito isso vá juntando aos poucos o leite, a farinha de trigo peneirada, e por último o fermento. Depois de tudo bem batido, leve ao forno em forminhas untadas com manteiga. Forno regular.

498

MUFINS DE AMENDOAS

INGREDIENTES

½ xicara de manteiga
½ xicara de açúcar
3 ovos
2 xicaras de leite
4 xicaras de farinha de trigo
1 xicara de amêndoas
3 colherinhas das de chá de fermento.

MUFINS

MODO DE FAZER

Bata a manteiga com o açúcar até formar um creme espumoso, junte 3 gemas, bata, depois junte as claras batidas em neve, batendo sempre vá acrescentando, aos poucos e sem parar de bater, o leite, a farinha de trigo, as amêndoas picadinhas e por último o fermento. Quando tudo estiver bem batido, leve ao forno cozinhar, em forminhas untadas com manteiga.

• MANJAR - PUDIM - TORTA

559

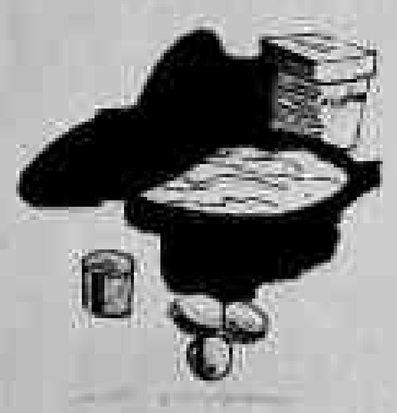

TORTA DE LIMÃO

INGREDIENTES

1 lata de leite condensado
¼ xicara de caldo de limão
1 clara de ovo
2 colheres das de sopa de açúcar
raspa de limão

MODO DE FAZER

Prepare a massa especial de torta doce. Coloque no liquidificador o leite condensado e ligue despejando aos poucos o caldo de limão. Ele endurece ali. Para fazer esta torta, forre a forma antes

TORTAS

com a massa doce, fure com o garfo e leve ao forno para assar a massa. Depois coloque o recheio de leite condensado. Com a clara que sobrou da massa, faça um suspiro com 2 colheres de açúcar, raspa de limão. Cubra o creme do leite condensado, com o suspiro, volte ao forno para dourar o suspiro.

HOROSCOPO

ÁRIES
De 21 de março a 20 de abril

Procure manter a paz em seu lar neste período. Possibilidades de pequenas preocupações financeiras. Seja sociável nos meios profissionais. Você estará muito nervoso. Evite não importar-se.

TOURO
De 21 de abril a 20 de maio

Defenda seus interesses e idéias durante este período. Cuidado com a calma e a impulsividade. Proteja-se contra as dificuldades que poderão surgir. Você poderá ter um encontro interessante.

GÊMEOS
De 21 de maio a 20 de junho

Evite as decisões críticas e as ações impulsivas. Aguarde um momento melhor para aplicar suas metas. Seja hábil e evite agir com calma. Tendência a melancolia. Não se deixe abater.

CÂNCER
De 21 de junho a 21 de julho

Não permita que pessoas interessadas interfiram em sua vida. Faça seus planos com cuidado e aguarde o momento certo para aplicá-los. Favorecidas as suas esperanças e metas.

LEÃO
De 22 de julho a 22 de agosto

Sua posição social e sua situação financeira poderão se elevar através de seus amigos. Mantenha contato com eles. Muitas alegrias em seu trabalho e negócios. Seus planos darão certo.

VIRGEM
De 23 de agosto a 22 de setembro

Pense muito bem antes de tomar decisões. Não cometa imprudências e não se arrisque, senão poderá sofrer prejuízos. Evite ficar nervoso, desconfiado e de mau humor. Tenha calma.

LIBRA
De 23 de setembro a 22 de outubro

Período de inquietude e indecisão no plano sentimental. Você deve ter muita calma e não se deixar levar por impulsos. Procure não se deixar abater. Controle a sua mente.

ESCORPIÃO
De 23 de outubro a 21 de novembro

Você deve ter um pouco de paciência e esperar até que as coisas melhorem em seu trabalho. Não se centra nada. Procure agir com calma para poder vencer as dificuldades.

SAGITÁRIO
De 22 de novembro a 21 de dezembro

Evite tomar decisões apressadas em seus negócios. Tenha paciência, pois seus planos poderão sofrer oposições. Situação um tanto embaraçosa em amor, mas a saúde está muito boa.

CAPRICÓRNIO
De 22 de dezembro a 20 de janeiro

Acontecimentos inesperados poderão perturbar sua vida. Evite as discussões em amor e tome cuidado para não entrar em choque com a família. Possibilidade de viagem ou mudança.

AQUÁRIO
De 21 de janeiro a 19 de fevereiro

Aproveite a oportunidade para iniciar algo revolucionário em seu meio. Favorecidas as suas metas e esperanças. Cuide da alimentação e relaxe bastante. Boas chances no plano sentimental.

PEIXES
De 20 de fevereiro a 20 de março

Ótimas influências neste período. Aproveite para aprofundar sentimentos e renovar relações de amizade. Em toda situação as pessoas queridas e trata bem do seu lugar.

CRUZADAS

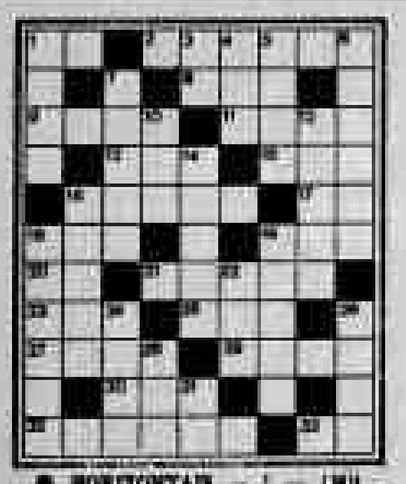

● HORIZONTAIS — 1 — (Mitamar) A mãe de tudo, a origem das eras; 2 — Carbaça; 3 — Rio da Alemanha, afl. do Meno; 4 — Rotação; 11 — Ilha da Irlanda, no Oceano Atlântico; 12 — Cerveja inglesa fabricada com malte pouco torrado; 15 — (Ant.) Bardada; 16 — Chamamento, esquerda; 17 — Inicial de Nobel; 18 — Haste da charrua; 19 — Boteleira; 20 — (Ant.) Ex-ministro de Manila; 21 — Nata do leite; 23 — Presentemente; 25 — Licor embriagante do Otaiti; 27 — Pouco espesso; 29 — Impulsa; 30 — Fração; 32 — Nódoa de líquido estimado; 33 — O resto.

● VERTICAIS — 1 — Quinhão; 2 — Atmosfera; 4 — (Fig.) A plebe; 5 — Cidade da Índia, na província de Pádua; 6 — Substância química com cheiro de violeta; 7 — Sombrio, turvo; 8 — Pássaro africano; 13 — Fio flexível de metal; 14 — Abertura por onde passam os mastros para se fixarem nas cavilhas; 16 — Limalha; 18 — Que não tem o senso da moral; 19 — Mesa na mala; 22 — A primeira mulher; 24 — Voar; 26 — Palito de cobre; 28 — Órgão dos peixes; 31 — Luz que emana da ponta dos dedos.

Assinaturas do Alto Madeira
Para 1983
pelo fone:
221-3161

Televisão

07:50 — Imagem Padrão
08:05 — Hino Nacional
08:10 — Globo Rural
09:15 — Cosmo
10:05 — Festival de Desenhos
10:55 — Disneylândia
12:00 — Festival Mundial do Circo
12:50 — A Ilha da Fantasia
13:55 — O Barco do Amor
16:00 - Caso Verdade
16:05 - Globo Sucesso
17:05 - Som Brasil
18:00 - Palavra de Deus
18:03 - Os Trapalhões
20:00 - Fantástico
22:00 - Os Gols do Fantástico
22:15 - O Povo e Presidente
23:30 - Dallas
23:30 - Domingo Maior Encerramento.

FARMACIA DE PLANTÃO

DIURNO
Drogaria São João — Av. Carlos Gomes com Júlio de Castilho.
NOTURNO
Central I — Rua Barão do Rio Branco n. 24.
Drogaria Rodoviária — Estação Rodoviária Boxe — 2.

ÔNIBUS

EMPRESA	SAÍDA PARA	HORÁRIO
UNIÃO CASCAVEL	BR-364	4h30, 6, 8, 10, 12, 15h30, 18, 19h45, 20h30
ANDORINHA	HUMAITÁ	8h50
ANDORINHA	MANAUS	16, 18 e 19h30
ANDORINHA	CUIABÁ	9, 14 e 16
ANDORINHA	MANAUS	17:00 (leito)
RONDÔNIA	ACRE	6:00 e 22:00
RONDÔNIA	GUAJARA MIRIM	12:00, 14:00 (leito) 21:00 (semi-leito)

AVIÕES

EMPRESA	CHEGA DE CUIABÁ	CHEGA DE MANAUS
CRUZEIRO	12:20	11:10
VASP	22:15	Saída p/Sul 03:50

TELEFONES ÚTEIS

JORNAIS	DE	PARA
Alto Madeira	221-0685	221-4761
	221-3077	
Estadão	221-6223	221-8541
Tribuna	221-3585	
Parecêre	221-2319	

RÁDIOS		
Caiari	221-2271	
	221-2275	221-7519
Educado	221-6089	221-8785
Farela	221-6711	221-9257
	221-2113	221-9187
Rondônia	221-2371	221-6321

TELEVISÃO	
Tv Rondônia	221-3634

SERVIÇOS	
Fogão	197
Tel. Fonados	135

POLICIA		
Central	221-2626	
1º DP	221-3463	221-0461
2º DP	221-3708	221-6719
3º DP	221-4245	221-4245
4º DP	221-2889	221-8691
5º DP	221-3758	221-8069
I. M. I.	221-5953	221-6633
RM. Patrulha	190	
Bombeiros	193	

HOSPITAIS		
P. Socorro	221-1883	221-0455
H. S. José	221-2211	221-0281
Maternidade	221-3211	221-8143

TELEBON	
Interurbano	101
Informações	102
Reclamações	103
Telex	143
Serviços Gerais	199

CINEMA

CINE RESKY — 16,19 e 21 hs. — Livre.
HERCULES O INVENCIVEL
CINE BRASIL — 16 hs. — 14 anos.
MONSTROS DO FUNDO DO MAR
21 hs. — 16 anos: O JOVEM FRANKENSTEIN.
LACERDA CINERAMA — 16:30 e 20:30 hs. — 14 anos.
AMOR EM CHAMAS
22:30 hs. — 18 anos — COISAS ERÓTICAS,

Confiança na economia

A viagem dos ministros da área econômica e de altos funcionários a Nova Iorque na próxima semana, para a assinatura do empréstimo-jumbo de 4,4 bilhões de dólares e o refinanciamento de outros 4,7 bilhões de dólares de compromissos que vencem agora, mostra que o crédito internacional do Brasil continua bom nos setores financeiros externos e no FMI. É bom lembrar que a Argentina e outros países ainda esperam pela resposta do pedido que fizeram ano passado para novos créditos e refinanciamento de dívidas junto ao FMI. Não é, portanto muito fácil, como se pensa, conseguir os recursos e os novos prazos pedidos pelo Brasil em dezembro e já praticamente atendidos ainda antes do final de janeiro.

É preciso que desse episódio fiquem algumas lições para consumo interno do país. Um deles é que ninguém empresta dinheiro a outro país apenas pelos belos olhos e belas intenções de governantes e de governados. Há todo um processo econômico e político envolvido nessa matéria e que se resume numa palavra: confiança. O Brasil inspira confiança pelos seus quase ilimitados recursos naturais e pelos bons resultados já alcançados na economia ao longo das últimas décadas. Os investimentos estrangeiros aqui realizados comprovam às suas matrizes internacionais as potencialidades do país.

O fator confiança, entretanto, ainda escasseia onde deveria ser mais abundante — no mercado interno. Confundem-se críticas ao processo de desenvolvimento e à política econômica com crise de credibilidade no próprio país, o que é uma insensatez. Convém lembrar que os Estados Unidos estão com 12 milhões de desempregados mas até eles manifestam confiança na recuperação econômica do país. Não deixa de ser um exagero ler-se muito no Brasil sobre a quase insolvência nacional; o que está sendo desmentido, na prática, por banqueiros e instituições internacionais que renovam seus créditos ao país, o que dificilmente fariam se estivessem convencidos de nosso iminente colapso econômico.

O clima de confiança evidenciado pelos credores internacionais do Brasil — dentre eles, o dirigente de um importante banco japonês, de passagem por Brasília — é uma prova de que a economia brasileira tem trunfos para mostrar a quem quiser vê-los e garantias suficientes de solidez para não provocar desconfianças. E não se pode deixar de acrescentar outro ingrediente, que lhe está intimamente associado, que é o clima político do país, em regime de normalização democrática. Capitais estrangeiros e tecnologia não costumam desembarcar com muita alegria em portos batidos por ventos da recessão econômica e da instabilidade política e social.

Na próxima semana, ainda nos Estados Unidos, as autoridades monetárias do primeiro escalão estarão participando também de uma reunião do FMI. Esse organismo, cujas engrenagens de decisões nunca foram muito ágeis, atendeu com presteza ao pedido brasileiro de recursos, enquanto negociava com os credores, uma negociação, aliás, que teve a interferência e o aval do próprio Fundo. Junto ao FMI, vai o país continuar suas negociações de dezembro último e avançá-las até o limite do possível, sabendo-se que a própria instituição se vê assoberbada com pedidos de ajuda de vários países associados, além do Brasil.

Os que esperavam um grande flanco internacional aos pedidos de novos créditos e de refinanciamentos de partes que vencem em 1983 da dívida externa devem estar decepcionados. Não se vai concluir desse episódio que seja o Brasil invulnerável às crises. A única conclusão realista é a de que fomos fortemente atingidos por uma situação internacional à qual éramos extremamente vulneráveis, mas que tem o país a capacidade econômica e gerencial suficientes para atrair, ao mesmo tempo, a confiança dos setores econômicos internacionais, públicos e privados, para ajudarem a economia brasileira, menos pelos belos olhos de alguém, ou pela beleza de nosso Carnaval, mas pela potencialidade econômica nacional, vale dizer, pela confiança que inspira o desenvolvimento brasileiro.

OURO: 42,3 TONELADAS EM MENOS DE TRÊS ANOS

Entre maio de 1980 e dezembro de 1982, o Banco Central amealhou 42,3 toneladas de ouro dos garimpos de Serra Pelada, Itaituba, Redenção, Conceição do Araguaia, Marabá, Cumaru e Santarém, no Pará; Alta Floresta, em Mato Grosso e Porto Velho, em Rondônia. A preço de mercado, todo esse ouro vale Cr$ 138 bilhões ou US$ 383 milhões, e sua grande parte foi destinada a fortalecer as reservas externas do País, expressas neste metal. O restante, em barras de mil gramas, se encontra fortemente guardado no sexto subsolo do edifício do Banco Central, inclusive a maior pepita de ouro do mundo, encontrada em Serra Pelada, em 18 de setembro do ano passado, pesando 19 quilos e 415 gramas, dos quais 17 quilos e 615 gramas de ouro puro.

PAIS ASSOMBRADOS COM LISTA DE MATERIAL ESCOLAR

Diante dos preços elevados de material escolar, muitos pais têm procurado o nosso Jornal para comentar e reclamar contra a quantidade de material considerado supérfluo, solicitado pelas escolas neste início de ano letivo. A queixa geral é de que a maioria das escolas está pedindo grande quantidade de material escolar, que os pais acreditam não ser utilizado durante o ano letivo pelos alunos.

Nas listas de material escolar elaboradas pelas professoras (as) ou pela direção das escolas ou por iniciativa deste que para dos alunos necessitarem de quilidades varias tipos de papel, como papel pardo, cartolina, impermeável, laminado, crepon, sulfite, papel especial, aquarela de livros, tesa, borracha, cola, apontador, marmitinha, compasso para que uma lista de material escolar custe o valor de um salário mínimo ou até mais.

JARDIM

Quanto mais grave for o aluno, mais lista contém na lista de material escolar solicitado. Não vamos aqui enumerar nomes de escolas, perfeitas, conceituadas, etc., para não ferir suscetibilidades, para não "alimentar aquilo que não está satisfeito pela dona", alegando que seu filhinho, seu dito anjinho, por exemplo, que ainda tem 15 ou 17 (seis alternativa de material, como: cartolina, papel laminado de seda, cola plástica, fita de cetim, tesoura, guache, etc.

Sem outra opção, os pais de (quase) nada adiantam ainda que comprar o material pedido pela escola. Tal seu espírito e bolsinha de repente, cada dia novo.

ATÉ "STENCIL"

Em colégio de capital que está pedindo uma cópia de "stencil" que custa na praça 1,50 cruzeiros (Cr$ 1,50), não vem faltar ao bolso de pais e livros.

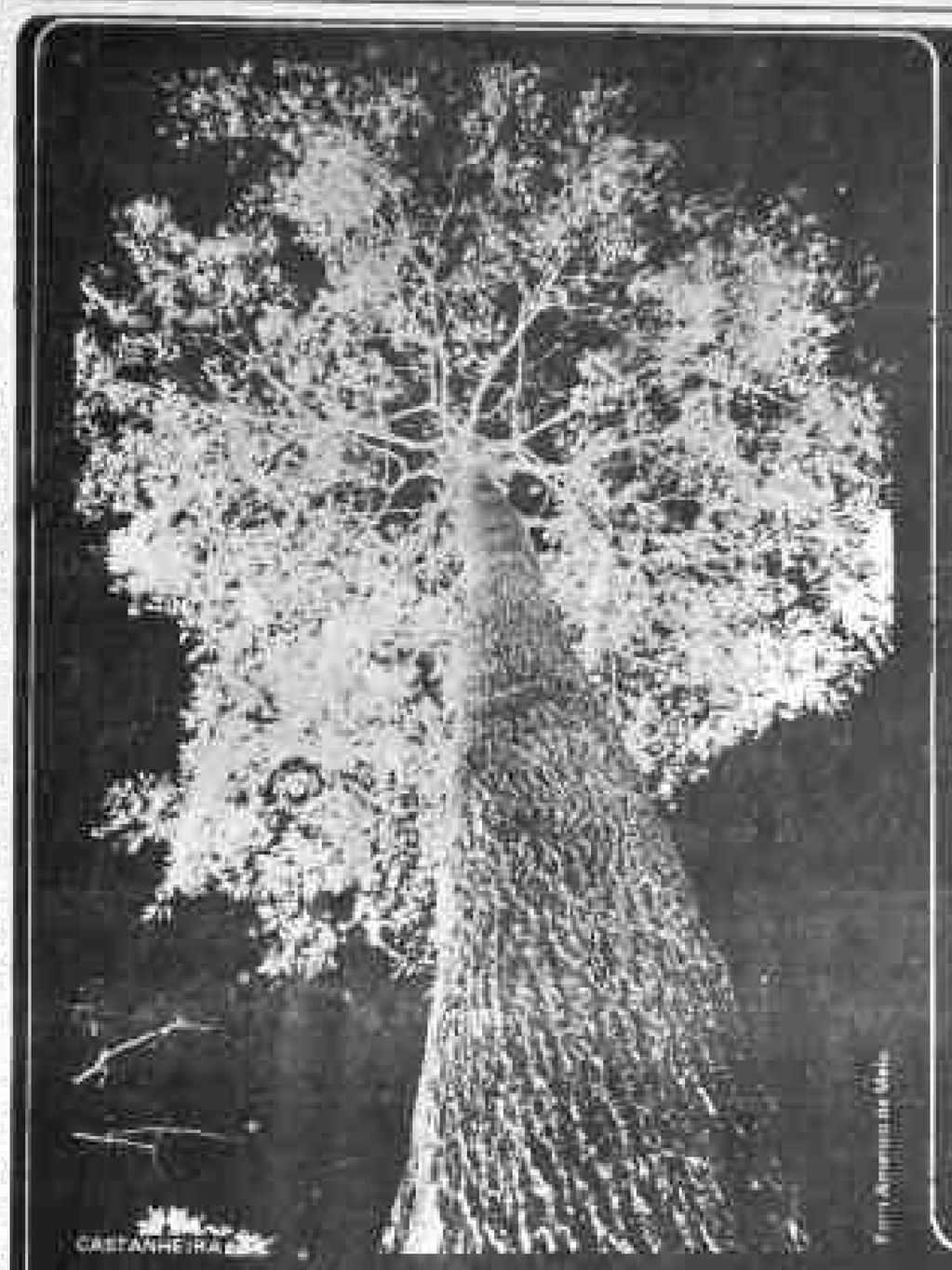

MAIS EMPREGOS PARA OS ACREANOS

ATÉ O DIA 15 DE MARÇO O GOVERNO DO ESTADO VAI ENTREGAR AO POVO ACREANO UMA USINA DE BENEFICIAMENTO DE CASTANHA. O RESULTADO IMEDIATO É DE GRANDE ALCANCE SOCIAL: 500 EMPREGOS DIRETOS E MILHARES DE EMPREGOS INDIRETOS.

GERANDO EMPREGOS E DIVISAS PARA O ESTADO, A USINA DE BENEFICIAMENTO DE CASTANHA DA COLONACRE É FRUTO DE UM TRABALHO DO GOVERNO JOAQUIM MACEDO, CUJA META PRINCIPAL — O HOMEM ACREANO — FOI CORDADA DE ÊXITO.
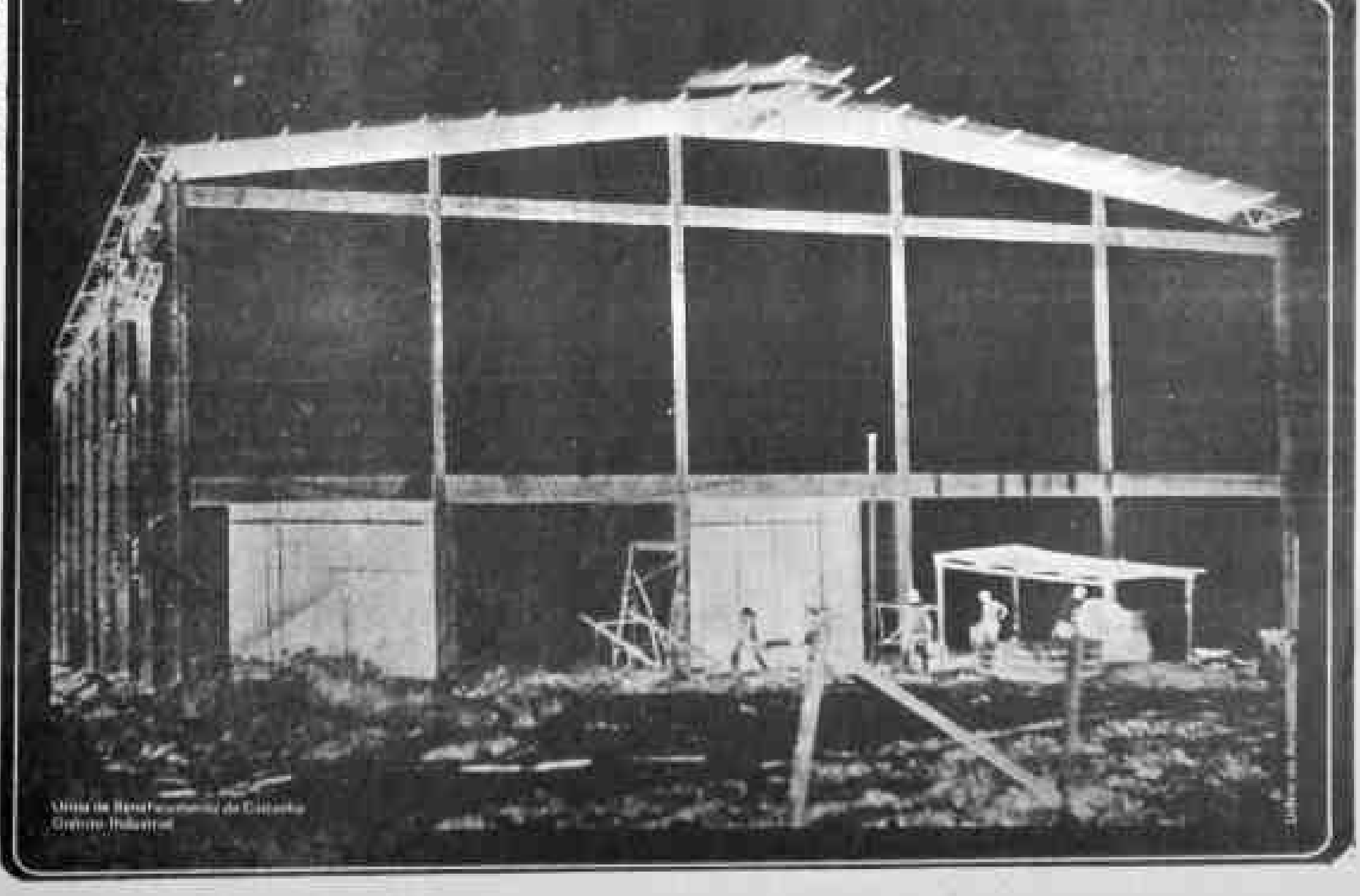
ESTADO DO ACRE
Governo Joaquim Macedo
Democracia, Trabalho e Progresso